แผนยุทธศาสตร์การพัฒนา

(พ.ศ.๒๕๕๘ – ๒๕๖๒)

องค์การบริหารส่วนตำบลละมอ
อำเภอนาโยง จังหวัดตรัง

คำนำ

การวางแผนเป็นกระบวนการอันสำคัญยิ่งในการบริหาร เพราะแผนเป็นสิ่งชี้ให้เห็นถึงเป้าหมายและวิธีดำเนินการเพื่อให้เกิดความสำเร็จในเป้าหมายนั้นๆ แผนยุทธศาสตร์การพัฒนาขององค์การบริหารส่วนตำบลละมอ จึงเป็นเครื่องมือสำคัญในการพัฒนาท้องถิ่น ซึ่งได้กำหนดทิศทางเพื่อนำไปสู่เป้าหมายการพัฒนาท้องถิ่นให้สอดคล้องกับแผนพัฒนาเศรษฐกิจและสังคมแห่งชาติ แผนพัฒนาจังหวัด แผนพัฒนาอำเภอ แผนชุมชน นโยบายรัฐบาล และนโยบายในการพัฒนาท้องถิ่น

แผนยุทธศาสตร์การพัฒนาขององค์การบริหารส่วนตำบลละมอ ได้จัดทำขึ้นโดยคำนึงถึงความเป็นไปได้ในทางปฏิบัติ พิจารณาถึงสภาพปัญหาความจำเป็นเร่งด่วนของปัญหาที่เกิดขึ้น ความต้องการของประชาชนเป็นสำคัญ โดยอาศัยกระบวนการมีส่วนร่วมของท้องถิ่นเป็นหลัก ซึ่งจะนำไปสู่การปฏิบัติหลังจากผ่านการนำเสนอโครงการ ได้รับความเห็นชอบ และอนุมัติโครงการตามขั้นตอน

การจัดทำแผนยุทธศาสตร์การพัฒนาองค์การบริหารส่วนตำบลละมอ ได้สำเร็จลุล่วงด้วยดีจากความร่วมมือของคณะกรรมการสนับสนุนการจัดทำแผน คณะกรรมการพัฒนาองค์การบริหารส่วนตำบลละมอ และประชาคมท้องถิ่นเป็นอย่างดี องค์การบริหารส่วนตำบลละมอจึงขอขอบคุณมา ณ ที่นี้

คณะกรรมการสนับสนุนการจัดทำแผน

คณะกรรมการพัฒนาองค์การบริหารส่วนตำบลละมอ

สารบัญ

หน้า

บทที่ ๑ บทนำ

๑.๑ ลักษณะของแผนยุทธศาสตร์การพัฒนา ๑

๑.๒ วัตถุประสงค์ของการจัดทำแผนยุทธศาสตร์การพัฒนา ๑

๑.๓ ขั้นตอนในการจัดทำแผนยุทธศาสตร์การพัฒนา ๑

๑.๔ ประโยชน์ของการจัดทำแผนยุทธศาสตร์การพัฒนา ๒

บทที่ ๒ สภาพทั่วไปและข้อมูลพื้นฐานขององค์กรปกครองส่วนท้องถิ่น

๒.๑ ข้อมูลเกี่ยวกับที่ตั้ง อาณาเขต เขตการปกครอง ประชากร การศึกษา สาธารณสุข ความปลอดภัยในชีวิตและทรัพย์สิน และทรัพยากรธรรมชาติ ๓

๒.๒ ข้อมูลเกี่ยวกับศักยภาพของท้องถิ่น ได้แก่ โครงสร้างและกระบวนการบริหารงานบุคคล งบประมาณและเครื่องมืออุปกรณ์ ๗

๒.๓ จุดยืนทางยุทธศาสตร์ (Positioning) ของ อปท. ๘

บทที่ ๓ แผนยุทธศาสตร์

ยุทธศาสตร์ที่สำคัญของชาติ

การวิเคราะห์ศักยภาพการพัฒนาท้องถิ่น

๓.๑ กรอบแนวคิดในการจัดทำยุทธศาสตร์การพัฒนาท้องถิ่น ๙

๓.๒ ปัจจัยและสถานการณ์การเปลี่ยนแปลงที่มีผลต่อการพัฒนา ๒๘

๓.๓ ความเชื่อมโยงยุทธศาสตร์การพัฒนาจังหวัดกับยุทธศาสตร์การพัฒนาของ อปท. ๓๖

๓.๔ แผนที่ยุทธศาสตร์ ๓๗

บทที่ ๔ รายละเอียดแผนยุทธศาสตร์การพัฒนาของ อบต.ละมอ พ.ศ.๒๕๕๘-๒๕๖๒ ๓๘

๔.๑ ประเด็นยุทธศาสตร์

๔.๒ กลยุทธ์/แนวทางการพัฒนา และตัวชี้วัดระดับกลยุทธ์

๔.๓ หน่วยงานรับผิดชอบหลัก

๔.๔ ความเชื่อมโยง

บทที่ ๑

บทนำ

- ลักษณะของแผนยุทธศาสตร์การพัฒนา
- วัตถุประสงค์ของการจัดทำแผนยุทธศาสตร์การการพัฒนา
- ขั้นตอนในการจัดทำแผนยุทธศาสตร์การการพัฒนา
- ประโยชน์ของการจัดทำแผนยุทธศาสตร์การพัฒนา

บทที่ ๑

บทนำ

◈◈◈◈◈◈◈◈

๑.๑ ลักษณะของแผนยุทธศาสตร์การพัฒนา

แผนยุทธศาสตร์การพัฒนา เป็นแผนพัฒนาเศรษฐกิจและสังคมขององค์กรปกครองส่วนท้องถิ่น ที่ได้กำหนดแผนยุทธศาสตร์และแนวทางในการพัฒนาเป็นการแสดงถึงวิสัยทัศน์ พันธกิจและจุดมุ่งหมายที่จะดำเนินการพัฒนาในอนาคต โดยแผนดังกล่าวสอดคล้องกับแผนเศรษฐกิจและสังคมแห่งชาติ แผนพัฒนาจังหวัด แผนพัฒนาอำเภอ และนโยบายในการพัฒนาท้องถิ่น

๑.๒ วัตถุประสงค์ของการจัดทำแผนยุทธศาสตร์การพัฒนา

๑.เพื่อให้การบริหารราชการขององค์การบริหารส่วนตำบลละมอ ได้สอดคล้องกับคำแถลงนโยบายของคณะรัฐมนตรี แผนพัฒนาเศรษฐกิจและสังคมแห่งชาติ ฉบับที่ ๑๑ (พ.ศ.๒๕๕๕-๒๕๕๙) และยุทธศาสตร์ของจังหวัดตรัง

๒.เพื่อเป็นการบูรณาการในการดำเนินงานในมิติต่างๆ ของประชาชนในเขตองค์การบริหารส่วนตำบลละมอ

๓.เพื่อเป็นการประสานการพัฒนาท้องถิ่นของตนเอง

๔.เพื่อส่งเสริมการมีส่วนร่วมของภาครัฐและเอกชนภายในเขตองค์การบริหารส่วนตำบลละมอ

๕.เพื่อใช้เป็นกรอบแนวทางในการจัดทำแผนยุทธศาสตร์การพัฒนาและแผนพัฒนาสามปีขององค์การบริหารส่วนตำบลละมอ

๑.๓ ขั้นตอนในการจัดทำแผนยุทธศาสตร์การพัฒนา

ระเบียบกระทรวงมหาดไทย ว่าด้วยการจัดทำแผนพัฒนาขององค์กรปกครองส่วนท้องถิ่น พ.ศ.๒๕๔๘ ได้กำหนดขั้นตอนในการจัดทำแผนพัฒนาท้องถิ่นไว้ ดังนี้

๑.คณะกรรมการพัฒนาท้องถิ่นจัดประชุมประชาคมท้องถิ่น ส่วนราชการและรัฐวิสาหกิจที่เกี่ยวข้อง เพื่อแจ้งแนวทางการพัฒนาท้องถิ่น รับทราบปัญหา ความต้องการ ประเด็นการพัฒนาและประเด็นที่เกี่ยวข้อง ตลอดจนความช่วยเหลือทางวิชาการและแนวทางปฏิบัติที่เหมาะสมกับสภาพพื้นที่ เพื่อนำมากำหนดแนวทางการจัดทำแผนยุทธศาสตร์การพัฒนา โดยนำข้อมูลพื้นฐานในการพัฒนาจากหน่วยงานต่างๆ และข้อมูลในแผนชุมชนมาพิจารณาประกอบการจัดทำแผนยุทธศาสตร์การพัฒนา

๒.คณะกรรมการสนับสนุนการจัดทำแผนพัฒนาท้องถิ่น รวบรวมแนวทางและข้อมูลวิเคราะห์เพื่อจัดทำร่างแผนยุทธศาสตร์การพัฒนา แล้วเสนอคณะกรรมการพัฒนาท้องถิ่น

๓.คณะกรรมการพัฒนาท้องถิ่นพิจารณาร่างแผนยุทธศาสตร์การพัฒนา เพื่อเสนอผู้บริหารท้องถิ่น

๔.ผู้บริหารท้องถิ่นพิจารณาอนุมัติร่างแผนยุทธศาสตร์การพัฒนา และประกาศใช้แผนยุทธศาสตร์การพัฒนา

๑.๔ ประโยชน์ของการจัดทำแผนยุทธศาสตร์การพัฒนา

๑. แผนยุทธศาสตร์การพัฒนา เป็นเครื่องมือที่จะช่วยให้ องค์การบริหารส่วนตำบลมีกระบวนการกำหนดทิศทางในอนาคต

๒. ท้องถิ่นสามารถจัดสรรและบริหารทรัพยากรที่มีอยู่ได้อย่างมีประสิทธิภาพ

๓. ผู้บริหารท้องถิ่นสามารถบริหารจัดการได้อย่างเหมาะสม และสอดคล้องกับความต้องการของประชาชนได้อย่างมีประสิทธิภาพ

๔. สามารถกำกับดูแล ติดตามและประเมินผลการพัฒนาได้

แผนยุทธศาสตร์การพัฒนาขององค์การบริหารส่วนตำบลละมอ เป็นการกำหนดทิศทางในการพัฒนาระยะ ๕ ปี (พ.ศ.๒๕๕๘ - ๒๕๖๒) ภายใต้การมีส่วนร่วมของประชาคม เพื่อเป็นทิศทางในการพัฒนาที่ทำให้การดำรงชีวิตของประชาชนมีความสุข มีคุณภาพชีวิตที่ดีขึ้น แต่สิ่งเหล่านี้จะบรรลุตามเป้าหมายได้ต้องอาศัยความร่วมมือร่วมใจจากทุกๆ ฝ่ายในการที่จะนำแผนยุทธศาสตร์ไปปฏิบัติอย่างมีระบบ

บทที่ ๒

สภาพทั่วไปและข้อมูลพื้นฐานขององค์กรปกครองส่วนท้องถิ่น

- ข้อมูลเกี่ยวกับที่ตั้ง อาณาเขต เขตการปกครอง ประชากร การศึกษา สาธารณสุข ความปลอดภัยในชีวิตและทรัพย์สิน และทรัพยากรธรรมชาติ
- ข้อมูลเกี่ยวกับศักยภาพของท้องถิ่น ได้แก่ โครงสร้างและกระบวนการบริหารงานบุคคล งบประมาณ และเครื่องมืออุปกรณ์
- จุดยืนทางยุทธศาสตร์ (Positioning) ของ อปท.

บทที่ ๒

สภาพทั่วไปและข้อมูลพื้นฐาน
ขององค์การบริหารส่วนตำบลละมอ อำเภอนาโยง จังหวัดตรัง

****

๒.๑ ข้อมูลเกี่ยวกับที่ตั้ง อาณาเขต เขตการปกครอง ประชากร รายได้ การศึกษา สาธารณสุข ความปลอดภัยในชีวิตและทรัพย์สิน และทรัพยากรธรรมชาติ

องค์การบริหารส่วนตำบลละมอ อำเภอนาโยง จังหวัดตรัง ตั้งอยู่ภาคใต้ มีเนื้อที่ประมาณ 67.017 ตารางกิโลเมตร หรือ ประมาณ 41,885.625 ไร่ มีลักษณะสภาพพื้นที่เป็นภูเขาสูงทางด้านทิศเหนือ ทิศตะวันออกและทิศใต้ของตำบล ส่วนพื้นทีทางด้านทิศตะวันตก มีลักษณะเป็นที่ราบลุ่ม มีอาณาเขตติดต่อ ดังนี้

ทิศเหนือ ติดต่อกับตำบลน้ำผุด อำเภอเมือง
ทิศใต้ ติดต่อกับตำบลนาข้าวเสีย อำเภอนาโยง จังหวัดตรัง
ทิศตะวันตก ติดต่อกับตำบลนาโยงเหนือและตำบลนาหมื่นศรี อำเภอนาโยง
ทิศตะวันออก ติดต่อกับตำบลช่อง อำเภอนาโยง จังหวัดตรัง และอำเภอศรีบรรพตจังหวัดพัทลุง

◈ **<u>ภูมิประเทศ</u>** (แสดงภูมิประเทศของ อบต.)

ลักษณะภูมิประเทศของตำบลละมอ พื้นที่มีลักษณะเป็นภูเขาสูงทางด้าน ทิศเหนือ ทิศตะวันออกและทิศใต้ของตำบล ส่วนพื้นที่ทางด้านทิศตะวันตก มีลักษณะเป็นที่ราบ ใช้เป็นที่ตั้งชุมชนและเป็นพื้นที่เกษตรกรรม

◈ **<u>จำนวนหมู่บ้าน</u>** ๑๐ หมู่บ้าน (แสดงจำนวนหมู่บ้านในเขต อบต.)

- จำนวนหมู่บ้านในเขต อบต. เต็มทั้งหมู่บ้าน ๑๐ หมู่บ้าน ได้แก่ หมู่ที่ ๑ – ๑๐
- จำนวนหมู่บ้านในเขต อบต. เต็มบางส่วน – หมู่บ้าน ได้แก่ หมู่ที่ –

◈ **<u>ท้องถิ่นอื่นในตำบล</u>** (แสดงจำนวนเทศบาลและท้องถิ่นอื่นในตำบล)

- จำนวนเทศบาล - แห่ง (ระบุชื่อ)
- จำนวนท้องถิ่นอื่น - แห่ง (ระบุชื่อ)

2.1.1 <u>ประชากร</u>

จำนวนประชากรและความหนาแน่นประชากร จากข้อมูลของสำนักทะเบียนราษฎร์ของอำเภอนาโยง เมื่อเดือนกุมภาพันธ์ พ.ศ.2557 พบว่าองค์การบริหารส่วนตำบลละมอ มีจำนวนประชากรทั้งสิ้น 7,744 คน จำแนกเป็นชาย 3,796 คน หญิง 3,948 คน มีความหนาแน่นเฉลี่ย 116.33 คนต่อตารางกิโลเมตรและมีจำนวนครัวเรือนทั้งสิ้น 2,327 ครัวเรือน ซึ่งจะดูได้จากตารางเปรียบเทียบ

หมู่ที่	หมู่บ้าน /ชุมชน	ปี 2553				ปี 2554				ปี 2555				ปี 2556				ปี ๒๕๕๗			
		ครัวเรือน	ชาย	หญิง	รวม	ครัวเรือน	ชาย	หญิง	รวม	ครัวเรือน	ชาย	หญิง	รวม	ครัวเรือน	ชาย	หญิง	รวม	ครัวเรือน	ชาย	หญิง	รวม
1	ละมอ	363	534	578	1,112	372	537	583	1,120	376	537	579	1,116	390	535	594	1,129	391	536	600	1,136
2	ควนเจาะ	229	408	421	829	232	409	423	832	236	408	416	824	240	402	425	827	254	401	430	831
3	คลองลำปริง	120	216	195	411	120	213	192	405	120	209	189	398	124	210	199	409	124	213	200	413
4	ทุ่งส้มป่อย	301	501	560	1,061	305	498	569	1,067	310	501	581	1,082	319	496	587	1,083	323	504	591	1,095
5	หนองยวน	251	506	460	966	258	512	463	975	270	508	477	985	277	520	499	1,019	279	524	498	1,022
6	ต้นเหรียง	111	193	207	400	111	190	208	398	112	194	215	409	113	204	220	424	113	204	221	425
7	หาญเพ	211	400	425	825	219	400	430	830	222	406	443	849	225	405	441	846	225	404	440	844
8	วังหยี	193	397	366	763	196	400	358	758	200	398	351	749	205	404	355	759	206	404	355	759
9	บ้านกลาง	165	262	232	494	171	265	248	513	175	271	257	528	190	273	256	529	191	276	261	537
10	นาหาร	202	317	335	652	204	324	339	663	210	313	345	658	221	322	349	671	221	330	352	682
รวม		**2,146**	**3,734**	**3,779**	**7,513**	**2,188**	**3,748**	**3,813**	**7,561**	**2,231**	**3,745**	**3,853**	**7,598**	**2,304**	**3,771**	**3,925**	**7,696**	**2,327**	**3,796**	**3,948**	**7,744**

ที่มา : จำนวนประชากร (ข้อมูลจากทะเบียนราษฎร์อำเภอนาโยง)

จะเห็นได้ว่าจำนวนประชากรขององค์การบริหารส่วนตำบลละมอ มีอัตราเปลี่ยนแปลง ดังนี้

- จำนวนประชากรชาย ปี 2557 (ปีปัจจุบัน) เพิ่มขึ้น จาก ปี 2556 (ปีที่ผ่านมา) จำนวน 25 คน
- จำนวนประชากรหญิง ปี 2557 (ปีปัจจุบัน) เพิ่มขึ้น จาก ปี 2556 (ปีที่ผ่านมา) จำนวน 23 คน

ซึ่งการเปลี่ยนแปลงของจำนวนประชากรนั้นขึ้นอยู่กับปัจจัยหลายอย่าง เช่น การเกิด การตาย การย้ายถิ่นฐานของประชากรภายในองค์กรปกครองส่วนท้องถิ่น

๒.๑.๒ <u>ลักษณะการประกอบอาชีพ</u>

<u>๑) อาชีพ</u> (แสดงอาชีพของประชากรในเขต อบต.)

- ทำสวน
- ทำนา
- รับจ้าง
- ค้าขาย
- เลี้ยงสัตว์
- รับราชการ ฯลฯ

ประชาชนร้อยละ ๙๐ ขององค์การบริหารส่วนตำบลละมอ ประกอบอาชีพเกษตรกรรม ทั้งนี้เนื่องจากสภาพภูมิศาสตร์ที่เหมาะสมกับการเพาะปลูก /การเลี้ยงสัตว์ เป็นต้น

ตาราง : แสดงพื้นที่ทำการเกษตรปี ๒๕๕๖

ชนิดพืช	พื้นที่เพาะปลูก (ไร่)
๑. ยางพารา	๓๘,๒๔๕
๒. ข้าว	๓๒๘
๓. ปาล์มน้ำมัน	๕๒
๔. ลองกอง	๑๓๐
๕. มังคุด	๗๑
๖. ทุเรียน	๗๕
๗. ไม้ผลอื่น	๔๒
รวม	**๓๘,๙๔๓**

ที่มา : ข้อมูลจาก สำนักงานเกษตรอำเภอนาโยง

<u>๒) กลุ่มอาชีพต่างๆ ในตำบลละมอ</u>

ประเภทของกลุ่ม	สถานที่ตั้ง
๑. กลุ่มทำขนมไทย	หมู่ที่ ๒ ตำบลละมอ
๒. กลุ่มแม่บ้านเกษตรบ้านกลางรวมใจ	หมู่ที่ ๓ ตำบลละมอ
๓. กลุ่มเลี้ยงด้วงสาคู	หมู่ที่ ๓ ตำบลละมอ
๔. กลุ่มเลี้ยงจิ้งหรีด	หมู่ที่ ๓ ตำบลละมอ
๕. กลุ่มเครื่องแกงตำมือ	หมู่ที่ ๔ ตำบลละมอ
๖. กลุ่มถักหมวกไหมพรม	หมู่ที่ ๕ ตำบลละมอ
๗. กลุ่มปลูกผักปลอดสารพิษ	หมู่ที่ ๖ ตำบลละมอ
๘. กลุ่มผลิตภัณฑ์สตรีบ้านสำนักหินปัก	หมู่ที่ ๙ ตำบลละมอ
๙. กลุ่มขนมไทยพื้นบ้านสำนักหินปัก	หมู่ที่ ๙ ตำบลละมอ
๑๐.กลุ่มทำขนมไทย	หมู่ที่ ๑๐ ตำบลละมอ

สินค้า OTOP ของตำบล ได้แก่ ขนมกล้วยฉาบของกลุ่มแม่บ้านเกษตรบ้านกลางรวมใจ ไข่เค็มสมุนไพร หมู่ที่ ๒ และหมวกไหมพรมของกลุ่มถักหมวกไหมพรม หมู่ที่ ๕

๓) <u>หน่วยงานธุรกิจในเขต อบต.</u>

- ธนาคาร - แห่ง
- โรงแรม - แห่ง
- ปั๊มน้ำมันและก๊าซ - แห่ง
- โรงงานอุตสาหกรรม - แห่ง
- โรงสี ๓ แห่ง
- ร้านค้า ๗๕ แห่ง
- อู่ซ่อมรถ ๖ แห่ง
- ตลาดนัด ๓ แห่ง

๒.๑.๓ <u>สภาพทางสังคม</u>

๑) การศึกษา

สถานศึกษา	สถานที่ตั้ง	จำนวนครู (คน)	จำนวนนักเรียน (คน)
๑. ศูนย์พัฒนาเด็กเล็กบ้านคลองลำปริง	หมู่ที่ ๓	๓	๔๕
๒. ศูนย์พัฒนาเด็กเล็กบ้านทุ่งส้มป่อย	หมู่ที่ ๔	๒	๓๓
๓. โรงเรียนวัดมงคลสถาน	หมู่ที่ ๑๐	๑๔	๒๐๙
๔. โรงเรียนบ้านทุ่งส้มป่อย	หมู่ที่ ๔	๙	๗๕
๕. โรงเรียนบ้านคลองลำปริง	หมู่ที่ ๓	๑๑	๑๓๙
๖. โรงเรียนบ้านหนองยวน	หมู่ที่ ๕	๙	๑๐๖
รวม			๕๒๙

๒) สถาบันและองค์กรทางศาสนา

ชื่อวัด	สถานที่ตั้ง	จำนวนพระ (รูป)	จำนวนสามเณร (รูป)
๑. วัดมงคลสถาน	หมู่ที่ ๑๐	๗	-
๒. วัดหนองยวน	หมู่ที่ ๕	๖	-
รวม		**๑๓**	**-**

๓) สาธารณสุข

ชื่อหน่วยงาน	สถานที่ตั้ง	จำนวนบุคลากร (คน)
๑. โรงพยาบาลส่งเสริมสุขภาพตำบลละมอ	หมู่ที่ ๔	๖
๒. โรงพยาบาลส่งเสริมสุขภาพตำบลบ้านหนองยวน	หมู่ที่ ๕	๕
รวม		**๑๑**

๒.๑.๔ <u>ความปลอดภัยในชีวิตและทรัพย์สิน</u>

- สถานีตำรวจ	-	แห่ง
- สถานีดับเพลิง	-	แห่ง
- ที่พักสายตรวจตำบล	๑	แห่ง

๒.๑.๕ **<u>สถานที่ท่องเที่ยวสำคัญ</u>**

พระธาตุจุฬามณีฉัพพรรณรังสีเจดีย์แก้ว ณ บ้านทุ่งสงแก หมู่ที่ ๒ ตำบลละมอ เป็นสถานที่ปฏิบัติธรรมและปฏิบัติกรรมฐานของพุทธศาสนิกชนและประชาชนทั่วไป

๒.๑.๖ <u>การบริการพื้นฐาน</u>

๑) <u>การคมนาคม</u> (แสดงจำนวนและสภาพทางคมนาคมทางบก)

ตำบลละมอ มีทางหลวงแผ่นดินหมายเลข ๔ (ตรัง - พัทลุง) เป็นสายหลักและถนนสายรองภายในตำบล ได้แก่ ถนน รพช. สายละมอ – ห้วยไทร และถนน รพช. สายควนเจาะ - วังหยี และถนน รพช. สายหนองยวน

- ถนนลาดยาง	๑๙	สาย
- ถนนคอนกรีตเสริมเหล็ก	๑๘	สาย
- ถนนลูกรัง	๒๙	สาย

๒) <u>การโทรคมนาคม</u>

- ที่ทำการไปรษณีย์โทรเลข	-	แห่ง
- สถานีโทรคมนาคมอื่นๆ	-	แห่ง
- ตู้โทรศัพท์สาธารณะ	๑๑	ตู้

๓) <u>การไฟฟ้า</u> (แสดงถึงจำนวนหมู่บ้านที่ไฟฟ้าเข้าถึงและจำนวนประชากรที่ใช้ไฟฟ้า)

- จำนวนหมู่บ้านที่ไฟฟ้าเข้าถึง	๑๐	หมู่บ้าน
- จำนวนประชากรที่ใช้ไฟฟ้า	๒,๒๘๔	ครัวเรือน

๔) <u>แหล่งน้ำธรรมชาติ</u>

- ลำน้ำ ลำห้วย	๒๕	สาย
- บึง หนองและอื่นๆ	๑๐	แห่ง

๕) <u>แหล่งน้ำที่สร้างขึ้น</u>

- ฝาย	๔	แห่ง
- บ่อน้ำตื้น	๑๖๘	แห่ง
- บ่อน้ำบาดาล	๑๑	แห่ง
- ประปา	๑๔	แห่ง
- สระ	๓	แห่ง
- ชลประทาน	๑	โครงการ
- สะพาน คสล.	๑๖	แห่ง
- ท่อลอดเหลี่ยม	๑๑	แห่ง

๖) <u>ข้อมูลอื่นๆ</u>

๖.๑) <u>ทรัพยากรธรรมชาติในพื้นที่</u> (แสดงทรัพยากรธรรมชาติที่มีอยู่ใน อบต.)

- ป่าไม้ ตำบลละมอมีพื้นที่ป่าสงวนแห่งชาติประมาณ ๒๕,๕๒๖ ไร่ เป็นป่าไม้มีค่าและสงวนไว้ใช้เป็นแหล่งต้นน้ำลำธาร แต่ในปัจจุบันอยู่ในสภาพที่ไม่สมบูรณ์ เนื่องจากมีการบุกรุกป่าเพื่อทำพื้นที่เกษตรกรรม และมีการตัดไม้ทำลายป่า

๖.๒) <u>มวลชนจัดตั้ง</u>

- ลูกเสือชาวบ้าน	๗	รุ่น		จำนวน	๔๗๐	คน
- ไทยอาสาป้องกันชาติ		๑	รุ่น	จำนวน	๑๑๓	คน
- กองทุนเพื่อความมั่นคงของชาติ		๑	รุ่น	จำนวน	๓๐	คน
- อ.พ.ป.	๒	รุ่น		จำนวน	๖๕	คน
- อปพร.	๔	รุ่น		จำนวน	๑๑๐	คน

๒.๒ ข้อมูลเกี่ยวกับศักยภาพของท้องถิ่น ได้แก่ โครงสร้างและกระบวนการบริหารงานบุคคล งบประมาณและเครื่องมืออุปกรณ์ต่าง ๆ

๒.๒.๑ <u>ศักยภาพในตำบล</u>

ก. <u>ศักยภาพขององค์การบริหารส่วนตำบล</u>

(๑) จำนวนบุคลากร	**๓๒**	**คน**
ตำแหน่งในสำนักปลัดงานองค์การบริหารส่วนตำบล	๑๖	คน
ตำแหน่งในส่วนการศึกษา	๗	คน
ตำแหน่งในส่วนการคลัง	๖	คน
ตำแหน่งในส่วนโยธา	๓	คน
ตำแหน่งในส่วนสาธารณสุข	-	คน
(๒) ระดับการศึกษา		
ประถมศึกษา	-	คน
มัธยมศึกษา/อาชีวศึกษา	๑๓	คน
ปริญญาตรี	๑๒	คน
สูงกว่าปริญญาตรี	๗	คน
(๓) จำนวนสมาชิกสภา อบต.	**๒๐**	**คน**
ชาย	๑๘	คน
หญิง	๒	คน

(๔) ระดับการศึกษา

ประถมศึกษา	๕	คน
มัธยมศึกษา/อาชีวศึกษา	๑๒	คน
ปริญญาตรี	๓	คน
สูงกว่าปริญญาตรี	๐	คน

(๕) รายได้ขององค์การบริหารส่วนตำบล

ประจำปีงบประมาณ ๒๕๕๖ จำนวน ๔๔,๐๘๗,๑๗๘.๔๕ บาท แยกเป็น

- รายได้ที่องค์การบริหารส่วนตำบลจัดเก็บเอง ๖๗๓,๖๗๙.๐๙ บาท
- รายได้ที่ส่วนราชการต่างๆ จัดเก็บให้ ๒๐,๗๒๑,๑๖๐.๓๖ บาท
- เงินอุดหนุนจากรัฐบาล ๙,๘๖๗,๑๒๒.๐๐ บาท
- เงินอุดหนุนเฉพาะกิจ ๑๒,๘๒๕,๒๑๗.๐๐ บาท

ข. <u>ศักยภาพด้านเครื่องมืออุปกรณ์</u>

- เครื่องคอมพิวเตอร์	จำนวน	๑๓	เครื่อง
- เครื่องถ่ายเอกสาร	จำนวน	๒	เครื่อง
- เครื่องอัดสำเนา	จำนวน	๑	เครื่อง
- เครื่องพิมพ์ดีด	จำนวน	-	เครื่อง
- เครื่องโทรสาร	จำนวน	๑	เครื่อง

จุดยืนทางยุทธศาสตร์ขององค์การบริหารส่วนตำบลละมอ

จากประเด็นความเชื่อมโยงยุทธศาสตร์ที่สำคัญของแผนพัฒนาเศรษฐกิจและสังคมแห่งชาติฉบับที่ ๑๑ ยุทธศาสตร์ชาติ และยุทธศาสตร์จังหวัด จะเห็นได้ว่ามีความเชื่อมโยงกันอย่างชัดเจนในการนำมาเป็นแนวทางกำหนดประเด็นยุทธศาสตร์การพัฒนาขององค์กรปกครองส่วนท้องถิ่น ซึ่งการกำหนดประเด็นยุทธศาสตร์การพัฒนาที่ชัดเจนจะเป็นการเตรียมการพัฒนาเป็นการนำภูมิคุ้มกันที่มีอยู่ พร้อมทั้งเร่งสร้างภูมิคุ้มกันในท้องถิ่นให้เข้มแข็งขึ้น เพื่อเตรียมความพร้อมคน สังคม และระบบเศรษฐกิจของชุมชนให้สามารถปรับตัวรองรับผลกระทบจากการสภาวการณ์เปลี่ยนแปลงได้อย่างเหมาะสม โดยให้ความสำคัญกับการพัฒนาคน สังคมเศรษฐกิจภายในชุมชนให้มีคุณภาพ ใช้ทรัพยากรที่มีอยู่ภายในชุมชนอย่างคุ้มค่าและเกิดประโยชน์สูงสุด รวมทั้งสร้างโอกาสทางเศรษฐกิจด้วยฐานความรู้ เทคโนโลยี นวัตกรรม และความคิดสร้างสรรค์ บนพื้นฐานการผลิตและการบริโภคที่เป็นมิตรต่อสิ่งแวดล้อม ซึ่งจะนำไปสู่การพัฒนาเพื่อประโยชน์สุขที่ยั่งยืนของชุมชนตามหลักปรัชญาของเศรษฐกิจพอเพียง องค์การบริหารส่วนตำบลละมอ จึงได้กำหนดจุดยืนทางยุทธศาสตร์ (Positioning) คือ **เป็นตำบลน่าอยู่ สาธารณูปโภคขั้นพื้นฐานครอบคลุมทุกพื้นที่ สร้างภูมิคุ้มกันทางสังคม เพื่อให้ทุกหมู่บ้านมีรากฐานที่เข้มแข็ง**

บทที่ ๓

แผนยุทธศาสตร์ขององค์การบริหารส่วนตำบลละมอ (พ.ศ.๒๕๕๘-๒๕๖๒)

ยุทธศาสตร์ที่สำคัญของชาติ
การวิเคราะห์ศักยภาพการพัฒนาท้องถิ่น

➢ ๓.๑ กรอบแนวคิดในการจัดทำยุทธศาสตร์การพัฒนาท้องถิ่น

- การพัฒนาตามนโยบายของรัฐบาล แผนพัฒนาเศรษฐกิจและสังคมแห่งชาติ แผนการบริหารราชการแผ่นดิน ยุทธศาสตร์ประเทศ (Country Strategy) ยุทธศาสตร์การพัฒนาพื้นที่ ยุทธศาสตร์การพัฒนาจังหวัด/ อำเภอ
- การใช้ผังเมืองรวมหรือผังเมืองเฉพาะในการกำหนดแนวทางการพัฒนา
- การพัฒนาตามนโยบายของผู้บริหารท้องถิ่น

➢ ๓.๒ ปัจจัยและสถานการณ์การเปลี่ยนแปลงที่มีผลต่อการพัฒนา

- ผลการวิเคราะห์ปัญหาและความต้องการของประชาชนในท้องถิ่นตามประเด็น การพัฒนาท้องถิ่น ประกอบด้วย ขอบข่ายและปริมาณของปัญหา พื้นที่เป้าหมาย กลุ่มเป้าหมาย และการคาดการณ์แนวโน้มในอนาคต
- ผลการวิเคราะห์ผังเมืองรวมหรือผังเมืองเฉพาะเพื่อกำหนดแนวทางการพัฒนาทางกายภาพในมิติพื้นที่
- ผลการวิเคราะห์ศักยภาพเพื่อประเมินสถานภาพการพัฒนาปัจจุบันและโอกาสการพัฒนาในอนาคตของท้องถิ่น ด้วยเทคนิค SWOT Analysis (จุดแข็ง จุดอ่อน โอกาสและอุปสรรค)

วิสัยทัศน์ (Vision) และพันธกิจ (mission) การพัฒนาท้องถิ่น

➢ ๓.๓ ความเชื่อมโยงยุทธศาสตร์การพัฒนาจังหวัดกับยุทธศาสตร์การพัฒนาของ อปท.

➢ ๓.๔ แผนที่ยุทธศาสตร์

บทที่ ๓

แผนยุทธศาสตร์ขององค์การบริหารส่วนตำบลละมอ (พ.ศ.๒๕๕๘-๒๕๖๒)

๓.๑ กรอบแนวคิดในการจัดทำยุทธศาสตร์การพัฒนาท้องถิ่น

ประเทศไทยได้มีแผนพัฒนาเศรษฐกิจและสังคมแห่งชาติมาแล้ว ๑๐ ฉบับ และปัจจุบันกำลังอยู่ในช่วงแผนพัฒนาเศรษฐกิจและสังคมแห่งชาติฉบับที่ ๑๑ โดยแผนพัฒนาเศรษฐกิจและสังคมแห่งชาติฉบับที่ ๑๑ (พ.ศ. ๒๕๕๕-๒๕๕๙) มีความต่อเนื่องจากแนวคิดของแผนพัฒนาฯ ฉบับที่ ๘-๑๐ โดยยังคงยึดหลัก “ปรัชญาของเศรษฐกิจพอเพียง” และ “คนเป็นศูนย์กลางของการพัฒนา” และ “สร้างสมดุลการพัฒนา” ในทุกมิติ แต่การประยุกต์ใช้แนวคิดดังกล่าว และสร้างความมั่นใจว่าการพัฒนาจะเป็นไปในแนวทางที่ยั่งยืน และสร้างความสุขให้กับคนไทย จำเป็นต้องพิจารณาการเปลี่ยนแปลงทั้งภายในและภายนอกประเทศอย่างรอบด้าน และวางจุดยืนในการพัฒนาระยะยาว

<u>วิสัยทัศน์ พันธกิจ วัตถุประสงค์และเป้าหมายแผนพัฒนาฯ ฉบับที่ ๑๑</u>

แผนพัฒนาฯ ฉบับที่ ๑๑ เป็นแผนยุทธศาสตร์ที่ชี้นำทิศทางการพัฒนาประเทศระยะกลาง เพื่อมุ่งสู่วิสัยทัศน์ระยะยาว ที่ทุกภาคส่วนในสังคมไทยได้เห็นพ้องร่วมกันกำหนดวิสัยทัศน์ปี พ.ศ.๒๕๗๐ ซึ่งกำหนดไว้ว่า “คนไทยภาคภูมิใจในสังคมไทย มีมิตรไมตรีบนวิถีชีวิตแห่งความพอเพียง ยึดมั่นในวัฒนธรรมประชาธิปไตย และหลักธรรมาภิบาล การบริการสาธารณะขั้นพื้นฐานที่ทั่วถึง มีคุณภาพ สังคมมีความปลอดภัยและมั่นคง อยู่ในสภาวะแวดล้อมที่ดี เกื้อกูลและอื้ออาทรซึ่งกันและกัน ระบบการผลิตเป็นมิตรกับสิ่งแวดล้อม มีความมั่นคงด้านอาหารและพลังงาน อยู่บนฐานทางเศรษฐกิจที่พึ่งตนเองและแข่งขันได้ในเวทีโลก สามารถอยู่ในประชาคมภูมิภาคและโลกได้อย่างมีศักดิ์ศรี”

วิสัยทัศน์และพันธกิจ การพัฒนาประเทศในระยะ ๕ ปี ของแผนพัฒนาฯ ฉบับที่ ๑๑ ได้กำหนด วิสัยทัศน์ พันธกิจ วัตถุประสงค์และเป้าหมาย ยุทธศาสตร์และแนวทางการพัฒนาที่มีลำดับความสำคัญสูง ดังนี้

<u>วิสัยทัศน์</u>

“สังคมอยู่ร่วมกันอย่างมีความสุข ด้วยความเสมอภาค เป็นธรรม และมีภูมิคุ้มกันต่อการเปลี่ยนแปลง”

<u>พันธกิจ</u>

๑)สร้างสังคมเป็นธรรมและเป็นสังคมที่มีคุณภาพ ทุกคนมีความมั่นคงในชีวิต ได้รับการคุ้มครองทางสังคมที่มีคุณภาพอย่างทั่วถึงและเท่าเทียมมีโอกาสเข้าถึงทรัพยากรและกระบวนการยุติธรรมอย่างเสมอภาค ทุกภาคส่วนได้รับการเสริมพลังให้สามารถมีส่วนร่วมในกระบวนการพัฒนาภายใต้ระบบบริหารจัดการภาครัฐที่โปร่งใส เป็นธรรม

๒)พัฒนาคุณภาพคนไทยให้มีคุณธรรม เรียนรู้ตลอดชีวิต มีทักษะและการดำรงชีวิตอย่างเหมาะสมในแต่ละช่วงวัย สถาบันทางสังคมและชุมชนท้องถิ่นมีความเข้มแข็ง สามารถปรับตัวรู้เท่าทันกับการเปลี่ยนแปลง

๓)พัฒนาฐานการผลิตและบริการให้เข้มแข็งและมีคุณภาพบนฐานความรู้ความคิดสร้างสรรค์และภูมิปัญญา สร้างความมั่นคงด้านอาหารและพลังงาน ปรับโครงสร้างการผลิตและการบริโภคให้เป็นมิตรกับสิ่งแวดล้อม พร้อมสร้างความเชื่อมโยงกับประเทศในภูมิภาคเพื่อความมั่นคงทางเศรษฐกิจและสังคม

๔) สร้างความมั่นคงของฐานทรัพยากรธรรมชาติและสิ่งแวดล้อม สนับสนุนการมีส่วนร่วมของชุมชน รวมทั้งสร้างภูมิคุ้มกันเพื่อรองรับผลกระทบจากการเปลี่ยนแปลงสภาพภูมิอากาศและภัยพิบัติทางธรรมชาติ

<u>วัตถุประสงค์</u>

๑) เพื่อเสริมสร้างสังคมที่เป็นธรรมและเป็นสังคมสันติสุข

๒) เพื่อพัฒนาคนไทยทุกกลุ่มวัยอย่างเป็นองค์รวมทั้งทางกาย ใจ สติปัญญา อารมณ์ คุณธรรม จริยธรรม และสถาบันทางสังคมมีบทบาทหลักในการพัฒนาคนให้มีคุณภาพ

๓) เพื่อพัฒนาเศรษฐกิจให้เติบโตอย่างมีเสถียรภาพ คุณภาพและยั่งยืน มีความเชื่อมโยงกับเครือข่ายการผลิตสินค้าและบริการบนฐานปัญญา นวัตกรรม และความคิดสร้างสรรค์ในภูมิภาคอาเซียน มีความมั่นคงทางอาหารและพลังงาน การผลิตและการบริโภคเป็นมิตรต่อสิ่งแวดล้อม นำไปสู่การเป็นสังคมคาร์บอนต่ำ

๔) เพื่อบริหารจัดการทรัพยากรธรรมชาติและสิ่งแวดล้อม ให้เพียงพอต่อการรักษาสมดุลของระบบนิเวศและเป็นฐานที่มั่นคงของการพัฒนาประเทศ

<u>เป้าหมายหลัก</u>

๑) ความอยู่เย็นเป็นสุขและความสงบสุขของสังคมไทยเพิ่มขึ้น ความเหลื่อมล้ำในสังคมลดลง สัดส่วนผู้อยู่ใต้เส้นความยากจนลดลง และดัชนีภาพลักษณ์การคอร์รัปชั่นไม่ต่ำกว่า ๕.๐ คะแนน

๒) คนไทยมีการเรียนรู้อย่างต่อเนื่อง มีสุขภาวะดีขึ้น มีคุณธรรม จริยธรรม และสถาบันทางสังคมมีความเข้มแข็งมากขึ้น

๓) เศรษฐกิจเติบโตในอัตราที่เหมาะสมตามศักยภาพของประเทศ ให้ความสำคัญกับการเพิ่มผลิตภาพรวมไม่ต่ำกว่าร้อยละ ๓.๐ ต่อปี เพิ่มขีดความสามารถในการแข่งขันทางเศรษฐกิจของประเทศ เพิ่มมูลค่าผลิตภัณฑ์ของวิสาหกิจขนาดกลางและขนาดย่อมต่อผลิตภัณฑ์มวลรวมในประเทศให้มีไม่ต่ำกว่าร้อยละ ๔๐.๐

๔) คุณภาพสิ่งแวดล้อมอยู่ในเกณฑ์มาตรฐาน เพิ่มประสิทธิภาพการลดการปล่อยก๊าซเรือนกระจก รวมทั้งเพิ่มพื้นที่ป่าไม้เพื่อรักษาสมดุลของระบบนิเวศ

<u>ตัวชี้วัด</u>

๑) ดัชนีความอยู่เย็นเป็นสุข ดัชนีความสงบสุข สัดส่วนรายได้ระหว่างกลุ่มประชากรที่มีรายได้สูงสุดร้อยละ ๑๐.๐ กับกลุ่มที่มีรายได้น้อยร้อยละ ๑๐.๐ สัดส่วนผู้อยู่ใต้เส้นความยากจน สัดส่วนแรงงานนอกระบบที่สามารถเข้าถึงการคุ้มครองทางสังคม และดัชนีภาพลักษณ์การคอร์รัปชั่น

๒) จำนวนปีการศึกษาเฉลี่ยของคนไทย ผู้เรียนทุกระดับการศึกษามีคุณธรรม จริยธรรม สัดส่วนประชากรที่เข้าถึงโครงข่ายคมนาคมและอินเทอร์เน็ตความเร็วสูง จำนวนบุคลากรด้านการวิจัยและพัฒนา อัตราการป่วยด้วยโรคไม่ติดต่อ และดัชนีความอบอุ่นของครอบครัว

๓) อัตราการเจริญเติบโตทางเศรษฐกิจ อัตราเงินเฟ้อผลิตภาพ การผลิตรวม อันดับความสามารถในการแข่งขันทางเศรษฐกิจของประเทศ สัดส่วนมูลค่าผลิตภัณฑ์ของวิสาหกิจขนาดกลางและขนาดย่อมต่อผลิตภัณฑ์มวลรวมในประเทศ

๔) คุณภาพน้ำและอากาศ ร้อยละของพื้นที่ป่าไม้ต่อพื้นที่ประเทศ และสัดส่วนการปล่อยก๊าซเรือนกระจกต่อหัวเปรียบเทียบกับลำดับขั้นการพัฒนาที่แสดงโดยผลิตภัณฑ์มวลรวมในประเทศต่อหัว

ยุทธศาสตร์การพัฒนาประเทศตามแผนพัฒนาเศรษฐกิจและสังคมแห่งชาติฉบับที่ ๑๑

การพัฒนาประเทศให้มั่นคง สังคมสงบสันติ และประชาชนดำรงชีวิตอย่างมีความสุข ภายใต้กระแสการเปลี่ยนแปลงทั้งภายในและภายนอกที่คาดการณ์ได้ยากและมีแนวโน้มรุนแรงทั้งการเมืองในประเทศ วิกฤตเศรษฐกิจที่เกิดขึ้นบ่อยครั้งและส่งผลกระทบวงกว้าง ทิศทางการพัฒนาประเทศในระยะแผนพัฒนาฯ ฉบับที่ ๑๑ จึงต้องเร่งสร้างภูมิคุ้มกันทั้งเพื่อป้องกันปัจจัยเสี่ยงต่างๆ และเสริมรากฐานของประเทศด้านต่างๆ ให้เข้มแข็ง รวมทั้งสร้างโอกาสให้ประเทศสามารถเจริญก้าวหน้าต่อไป โดยให้ความสำคัญกับยุทธศาสตร์ที่มีลำดับความสำคัญสูง ในมิติสังคมเน้นการเสริมสร้างคุณธรรม จริยธรรม การลดความเลื่อมล้ำในสังคม การพัฒนาการศึกษาที่เชื่อมโยงไปสู่การเป็นเศรษฐกิจสร้างสรรค์ ส่วนมิติเศรษฐกิจมุ่งปรับโครงสร้างการผลิตให้มีคุณภาพ การลงทุนที่มีประสิทธิภาพและการพัฒนาศักยภาพแรงงานให้สามารถเพิ่มรายได้สูงขึ้น และยกระดับเป็นชนชั้นกลาง ขณะที่มิติทรัพยากรธรรมชาติและสิ่งแวดล้อม เน้นการบริหารจัดการทรัพยากรธรรมชาติและสิ่งแวดล้อมอย่างยั่งยืน ภายใต้ยุทธศาสตร์การพัฒนาที่สำคัญ ๖ ยุทธศาสตร์ ดังนี้

(๑) ยุทธศาสตร์การสร้างความเป็นธรรมในสังคม

๑. การสร้างความมั่นคงทางเศรษฐกิจและสังคมให้ทุกคนในสังคมไทยสามารถจัดการความเสี่ยงและสร้างโอกาสในชีวิตให้แก่ตนเอง

๒. สร้างโอกาสให้ทุกคนเข้าถึงบริการทางสังคมตามสิทธิพึงมีพึงได้ เน้นการสร้างภูมิคุ้มกันระดับปัจเจกและสร้างการมีส่วนร่วมในกระบวนการตัดสินใจในการพัฒนาประเทศ

๓. การเสริมสร้างพลังให้ทุกภาคส่วนสามารถเพิ่มทางเลือกการใช้ชีวิตในสังคมและสร้างการมีส่วนร่วมในเชิงเศรษฐกิจ สังคม และการเมืองได้อย่างมีคุณค่าและศักดิ์ศรี

๔. เสริมสร้างความสัมพันธ์ของคนในสังคมให้แน่นแฟ้นเป็นน้ำหนึ่งใจเดียวกัน

(๒) ยุทธศาสตร์การพัฒนาคนสู่สังคมแห่งการเรียนรู้ตลอดชีวิตอย่างยั่งยืน

๑. การส่งเสริมคนไทยให้มีการเกิดที่มีคุณภาพ มีการกระจายที่สอดคล้องกับศักยภาพและโอกาสของพื้นที่

๒. พัฒนาคุณภาพคนไทยให้มีภูมิคุ้มกันต่อการเปลี่ยนแปลงและการพัฒนาประเทศในอนาคต

๓. ส่งเสริมการเรียนรู้ตลอดชีวิต

๔. เสริมสร้างค่านิยมที่ดีและวัฒนธรรมไทยที่ดีมาขับเคลื่อนกระบวนการการพัฒนาทางเศรษฐกิจและสังคมของประเทศไทย

(๓) ยุทธศาสตร์การสร้างความสมดุลและมั่นคงของอาหารและพลังงาน

๑. พัฒนาทรัพยากรธรรมชาติที่เป็นฐานการผลิตภาคเกษตรให้เข้มแข็งและยั่งยืน

๒. เพิ่มประสิทธิภาพการผลิตภาคเกษตรและสร้างมูลค่า

๓. สร้างความมั่นคงในอาชีพและรายได้ให้แก่เกษตรกร

๔. สร้างความมั่นคงด้านอาหารและพลังงานในระดับครัวเรือนและชุมชน

๕. สร้างความมั่นคงด้านพลังงานเพื่อสนับสนุนการพัฒนาประเทศและความเข้มแข็งภาคเกษตร

๖. ปรับระบบการบริหารจัดการภาครัฐเพื่อเสริมสร้างความสมดุลด้านอาหารและพลังงาน

(๔) ยุทธศาสตร์การปรับโครงสร้างเศรษฐกิจสู่การเติบโตอย่างมีคุณภาพและยั่งยืน

๑. การปรับโครงสร้างเศรษฐกิจสู่การพัฒนาที่มีคุณภาพและยั่งยืน

๒. การพัฒนาวิทยาศาสตร์ เทคโนโลยี วิจัยและนวัตกรรม

๓. การพัฒนาขีดความสามารถในการแข่งขันที่มีประสิทธิภาพ เท่าเทียมและเป็นธรรม

๔. บริหารจัดการเศรษฐกิจส่วนรวมอย่างมีเสถียรภาพ

(๕) ยุทธศาสตร์การสร้างความเชื่อมโยงกับประเทศในภูมิภาคเพื่อความมั่นคงทางเศรษฐกิจทางเศรษฐกิจ

๑. พัฒนาความเชื่อมโยงด้านขนส่งและระบบโลจิสติกส์ภายใต้กรอบความร่วมมือในอนุภูมิภาคต่างๆ

๒. พัฒนาฐานลงทุนโดยเพิ่มขีดความสามารถในการแข่งขันระดับอนุภูมิภาค

๓. สร้างความพร้อมในการเข้าสู่ประชาคมอาเซียน

๔. เข้าร่วมภาคีความร่วมมือระหว่างประเทศและภูมิภาคภายใต้บทบาทที่สร้างสรรค์

๕. บูรณาการทุกภาคส่วนเพื่อพัฒนานโยบายและยุทธศาสตร์ที่เกี่ยวข้องกับการรักษาผลประโยชน์ของชาติทั้งทางบกและทางทะเล รวมทั้งสนับสนุนการขับเคลื่อนนโยบายและยุทธศาสตร์อย่างต่อเนื่อง

(๖) ยุทธศาสตร์การจัดการทรัพยากรธรรมชาติและสิ่งแวดล้อมอย่างยั่งยืน

๑. การอนุรักษ์ ฟื้นฟู และสร้างความมั่นคงของฐานทรัพยากรธรรมชาติและสิ่งแวดล้อม

๒. การปรับกระบวนทัศน์การพัฒนาและพฤติกรรมการบริโภคสู่สังคมที่เป็นมิตรกับสิ่งแวดล้อม

๓. การเพิ่มประสิทธิภาพการใช้ทรัพยากรของภาคการผลิต และบริการเพื่อนำไปสู่สังคมที่เป็นมิตรกับสิ่งแวดล้อม

๔. การจัดการสิ่งแวดล้อมเมืองและโครงสร้างพื้นฐาน

๕. การยกระดับขีดความสามารถในการปรับตัวรับมือกับการเปลี่ยนแปลงภูมิอากาศ เพื่อให้สังคมมีความยืดหยุ่นและมีภูมิคุ้มกัน

๖. การพัฒนาการบริหารจัดการทรัพยากรให้มีประสิทธิภาพ โปร่งใสและเป็นธรรม

<u>ยุทธศาสตร์ที่สำคัญของชาติ</u>

ยุทธศาสตร์ประเทศ (Country Strategy) จัดทำขึ้นจากการประชุมเชิงปฏิบัติการหัวหน้าส่วนราชการ ระดับปลัดกระทรวงหรือเทียบเท่า วาระพิเศษ เมื่อวันที่ ๑๓ ตุลาคม ๒๕๕๕ ณ โรงแรมเชอราตัน พัทยา จังหวัดชลบุรี เพื่อร่วมกันวางยุทธศาสตร์ วิสัยทัศน์ เป้าหมายและแนวทางในการทำงานร่วมกันในปีงบประมาณ ๒๕๕๖ และเป็นกรอบ ในการจัดทำงบประมาณปี ๒๕๕๗ ตลอดจนแลกเปลี่ยนความเห็นเกี่ยวกับภาพรวมของการทำงานร่วมกันในรอบปีที่ผ่านมา ซึ่งเดิมประกอบด้วย ๔ ยุทธศาสตร์ ๒๘ ประเด็นหลัก ๕๖ แนวทางการดำเนินการ รวมทั้งได้มีการบูรณาการร่วมกับยุทธศาสตร์การเข้าสู่ประชาคมอาเซียน (ASEAN Strategy) จากการประชุมเชิงปฏิบัติการการเข้าสู่ประชาคมอาเซียน ปี ๒๕๕๘ ครั้งที่ ๒ เมื่อวันที่ ๒๔ ตุลาคม ๒๕๕๕ ณ ห้องประชุม ๕๐๑ ตึกบัญชาการ ทำเนียบรัฐบาล เพื่อเตรียมความพร้อมของหน่วยงานที่เกี่ยวข้องในการเข้าสู่ประชาคมอาเซียน ซึ่งเดิมประกอบด้วย ๘ ยุทธศาสตร์ โดยหลังจากการบูรณาการเป็นยุทธศาสตร์ประเทศ (Country Strategy) ประกอบด้วย ๔ ยุทธศาสตร์ ๓๐ ประเด็นหลัก ๗๙ แนวทางการดำเนินการ เพื่อเป็นกรอบการจัดสรรงบประมาณรายจ่ายประจำปีงบประมาณ พ.ศ. ๒๕๕๗ โดยมีรายละเอียดดังนี้

วิสัยทัศน์ : “ประเทศไทยมีขีดความสามารถในการแข่งขัน คนไทยอยู่ดีกินดี มีความเสมอภาคและเป็นธรรม”

หลักการของยุทธศาสตร์ : “ต่อยอดรายได้จากฐานเดิม สร้างรายได้จากโอกาสใหม่ เพื่อความสมดุลและการพัฒนาอย่างยั่งยืน”

วัตถุประสงค์ : ๑. รักษาฐานรายได้เดิม และสร้างรายได้ใหม่
๒. เพิ่มประสิทธิภาพของระบบการผลิต (ต้องผลิตสินค้าได้เร็วกว่าปัจจุบัน)
๓. ลดต้นทุนให้กับธุรกิจ (ด้วยการลดต้นทุนค่าขนส่งและโลจิสติกส์)

เป้าหมายเชิงยุทธศาสตร์ : ๑. การเพิ่มรายได้จากฐานเดิม
๒. การสร้างรายได้จากโอกาสใหม่
๓. การลดรายจ่าย
๔. การเพิ่มประสิทธิภาพในการแข่งขัน

ยุทธศาสตร์ : ประกอบด้วย ๔ ยุทธศาสตร์ ๓๐ ประเด็นหลัก ๗๙ แนวทางการดำเนินการ คือ

ยุทธศาสตร์ที่ ๑ : การเพิ่มขีดความสามารถในการแข่งขันของประเทศ เพื่อหลุดพ้นจากประเทศรายได้ปานกลาง (Growth & Competitiveness) ประกอบด้วย ๙ ประเด็นหลัก ๓๓ แนวทางการดำเนินการ

เป้าหมาย : เศรษฐกิจขยายตัว รายได้ต่อหัวเพิ่มขึ้น

ประเด็นหลัก	แนวทางดำเนินการ
๑. ด้านเกษตร	๑.๑ แผนที่การใช้ที่ดิน (Zoning) เพื่อผลิตสินค้าเกษตร
	๑.๒ การพัฒนาอุตสาหกรรมอาหารตั้งแต่ต้นน้ำถึงปลายน้ำ
๒. ด้านอุตสาหกรรม	๒.๑ แผนที่การใช้ที่ดิน (Zoning) เพื่ออุตสาหกรรม
	๒.๒ กำหนดและส่งเสริมอุตสาหกรรมในอนาคต (Bio - plastic, etc.)
	๒.๓ การเพิ่มขีดความสามารถให้ SME และ OTOP สู่สากล
	๒.๔ การนำทุนทางวัฒนธรรมและภูมิปัญญาไทยมาเพิ่มมูลค่า
๓. การท่องเที่ยวและบริการ	๓.๑ แผนที่การจัดกลุ่มเมืองท่องเที่ยว
	๓.๒ เพิ่มขีดความสามารถทางการท่องเที่ยวเข้าสู่รายได้ ๒ ล้านล้านบาทต่อปี
	๓.๓ ไทยเป็นศูนย์กลาง Medical Tourism ของภูมิภาค
๔. โครงสร้างพื้นฐาน	๔.๑ การพัฒนาระบบโลจิสติกส์และโครงสร้างพื้นฐาน
	๔.๒ การลงทุนการให้บริการและใช้ประโยชน์ ICT
	๔.๓ การลงทุนโครงสร้างพื้นฐานด้านการคมนาคมเชื่อมโยงในภูมิภาคอาเซียน
๕. พลังงาน	๕.๑ นโยบายการปรับโครงสร้างการใช้และราคาพลังงานที่เหมาะสม
	๕.๒ การลงทุนเพื่อความมั่นคงของพลังงานและพลังงานทดแทน
	๕.๓ การเชื่อมโยงแหล่งพลังงานและผลิตพลังงานทางเลือกในอาเซียน

๖. การเชื่อมโยงเศรษฐกิจในภูมิภาค	๖.๑ การเสริมสร้างความสามารถในการแข่งขันของสินค้า บริการและการลงทุนเพื่อเชื่อมโยงโอกาสจากอาเซียน ๖.๒ แก้ไข กฎหมาย กฎระเบียบ รองรับประชาคมอาเซียน ๖.๓ ขับเคลื่อนการเชื่อมโยงนิคมอุตสาหกรรมทวาย และ Eastern seaboard ๖.๔ เสริมสร้างความสัมพันธ์และความร่วมมือทางเศรษฐกิจกับประเทศเพื่อนบ้าน
๗. การพัฒนาขีดความ สามารถในการแข่งขัน	๗.๑ การปรับปรุงขีดความสามารถในการแข่งขัน (๑๐๐ ดัชนีชี้วัด) ๗.๒ การพัฒนาการสร้าง Brand ประเทศไทย เป็น Modern Thailand
๘. การวิจัยและพัฒนา	๘.๑ ขับเคลื่อนค่าใช้จ่ายด้าน R & D เป็นร้อยละ ๑ ของ GDP ๘.๒ Talent Mobilityการใช้ประโยชน์จากกำลังคนด้าน S & T ๘.๓ การใช้ประโยชน์ Regional Science Parks ๘.๔ การขับเคลื่อนข้อริเริ่มกระบี่ตามกรอบความร่วมมืออาเซียน
๙. การพัฒนาพื้นที่และเมืองเพื่อเชื่อมโยงโอกาสจากอาเซียน	๙.๑ การพัฒนาเมืองหลวง ๙.๒ การพัฒนาเมืองเกษตร ๙.๓ การพัฒนาเมืองอุตสาหกรรม ๙.๔ การพัฒนาเมืองท่องเที่ยว ๙.๕ การพัฒนาเมืองบริการสุขภาพ ๙.๖ การพัฒนาเมืองบริการศึกษานานาชาติ ๙.๗ การพัฒนาเมืองชายแดนเพื่อการค้าการลงทุน ๙.๘ ปัจจัยสนับสนุนการพัฒนาเมืองที่มีศักยภาพ

ยุทธศาสตร์ที่ ๒ : การลดความเหลื่อมล้ำ (Inclusive Growth) ประกอบด้วย ๘ ประเด็นหลัก ๒๐ แนวทางการดำเนินการ

เป้าหมาย : ความยากจนลดลง มีการกระจายรายได้มากขึ้น เพื่อลดช่องว่างระหว่างคนรวยและคนจน

๑๐. การพัฒนาคุณภาพการศึกษา	๑๐.๑ ปฏิรูปการศึกษา (ครู หลักสูตร เทคโนโลยีการดูแลเด็กก่อนวัย เรียน และการใช้ ICT ในระบบการศึกษา เช่น แท็บเล็ตและอินเตอร์เน็ตไร้สาย เป็นต้น) ๑๐.๒ พัฒนาภาคการศึกษารองรับการเข้าสู่ประชาคมอาเซียน
๑๑. การยกระดับคุณภาพชีวิตและมาตรฐานบริการสาธารณสุข	๑๑.๑ การจัดระบบบริการ กำลังพล และงบประมาณ ๑๑.๒ การพัฒนาระบบคุ้มครองผู้บริโภคพร้อมเข้าสู่ประชาคมอาเซียน ๑๑.๓ สร้างและพัฒนาความร่วมมือระหว่างไทยกับประเทศสมาชิกอาเซียนในการพัฒนาคุณภาพชีวิต

๑๒. การจัดสวัสดิการสังคม และการดูแลผู้สูงอายุ เด็ก สตรี และผู้ด้อยโอกาส	๑๒.๑ การพัฒนาระบบสวัสดิการ และเพิ่มศักยภาพและโอกาส ความเท่าเทียม คุณภาพชีวิต ๑๒.๒ กองทุนสตรี
๑๓. การสร้างโอกาสและรายได้แก่วิสาหกิจขนาดกลาง และขนาดย่อม (SMEs) และเศรษฐกิจชุมชน	๑๓.๑ กองทุนตั้งตัวได้ ๑๓.๒ กองทุนหมู่บ้าน ๑๓.๓ โครงการ SML ๑๓.๔ โครงการรับจำนำสินค้าเกษตร
๑๔. แรงงาน	๑๔.๑ การพัฒนาทักษะเพื่อเพิ่มคุณภาพแรงงาน ให้สอดคล้องกับความต้องการ และพัฒนาทักษะผู้ประกอบการ ๑๔.๒ การจัดการแรงงานต่างด้าว ๑๔.๓ การพัฒนาระบบการคุ้มครองแรงงานในระบบและนอกระบบตามกฎหมาย อย่างทั่วถึงพร้อมเข้าสู่ประชาคมอาเซียน
๑๕. ระบบยุติธรรมเพื่อลดความเหลื่อมล้ำ	๑๕.๑ การเข้าถึงระบบยุติธรรมของประชาชน
๑๖. การต่อต้านการคอร์รัปชั่น สร้างธรรมาภิบาล และความโปร่งใส	๑๖.๑ การรณรงค์และสร้างแนวร่วมในสังคม ๑๖.๒ การเสริมสร้างธรรมาภิบาลรองรับประชาคมอาเซียน
๑๗. การสร้างองค์ความรู้เรื่องอาเซียน	๑๗.๑ ภาคประชาชน ๑๗.๒ ภาคแรงงานและผู้ประกอบการ ๑๗.๓ บุคลากรภาครัฐ

ยุทธศาสตร์ที่ ๓ : การเติบโตที่เป็นมิตรต่อสิ่งแวดล้อม (Green Growth) ประกอบด้วย ๕ ประเด็นหลัก ๑๑ แนวทางการดำเนินการ

เป้าหมาย : ลดการปล่อยก๊าซเรือนกระจกลง

๑๘. การพัฒนาเมืองอุตสาหกรรมเชิงนิเวศ	๑๘.๑ พัฒนาตัวอย่างเมืองอุตสาหกรรมเชิงนิเวศ ๑๐ แห่ง เพื่อความยั่งยืน
๑๙. การลดการปล่อยก๊าซเรือนกระจก (GHG)	๑๙.๑ การประหยัดพลังงาน ๑๙.๒ การปรับกฎระเบียบ (เช่น green building code) ๑๙.๓ ส่งเสริมการดำเนินงาน CSR เพื่อลดการปล่อยก๊าซเรือนกระจก
๒๐. นโยบายการคลังเพื่อสิ่งแวดล้อม	๒๐.๑ ระบบภาษีสิ่งแวดล้อม ๒๐.๒ การจัดซื้อจัดจ้างสีเขียวในภาครัฐ
๒๑. การจัดการทรัพยากรธรรมชาติและการบริหารจัดการน้ำ	๒๑.๑ การปลูกป่า ๒๑.๓ พัฒนาประสิทธิภาพการบริหารจัดการทรัพยากรธรรมชาติและสิ่งแวดล้อม
๒๒. การเปลี่ยนแปลงสภาวะภูมิอากาศ	๒๒.๑ การป้องกันผลกระทบและปรับตัว (mitigation and adaptation) ๒๒.๒ การป้องกันและบรรเทาภัยพิบัติธรรมชาติ

ยุทธศาสตร์ที่ ๔ : การสร้างความสมดุลและปรับระบบบริหารจัดการภาครัฐ (Internal Process)

ประกอบด้วย ๘ ประเด็นหลัก ๑๕ แนวทางการดำเนินการ

เป้าหมาย : กลไกภาครัฐมีประสิทธิภาพ โปร่งใส

๒๓. กรอบแนวทางและการปฏิรูปกฎหมาย	๒๓.๑ ปรับกรอบแนวทางระบบกฎหมายของประเทศ ๒๓.๒ เพิ่มประสิทธิภาพบุคลากรและองค์กรด้านยุติธรรม ๒๓.๓ ปรับปรุงระเบียบ ข้อกฎหมายที่เป็นข้อจำกัดต่อการพัฒนาประเทศ
๒๔. การปรับโครงสร้างระบบราชการ	๒๔.๑ เพิ่มประสิทธิภาพองค์กรภาครัฐและพัฒนารูปแบบการทำงานของภาครัฐด้วยการสร้างความพร้อมในการบริหารการจัดการแบบบูรณาการโดยมีประชาชนเป็นศูนย์กลาง ๒๔.๒ ป้องกันและปราบปรามทุจริตคอร์รัปชั่น ๒๔.๓ เพิ่มประสิทธิภาพการให้บริการประชาชนด้วยระบบ E – Service
๒๕. การพัฒนากำลังคนภาครัฐ	๒๕.๑ บริหารกำลังคนให้สอดคล้องกับบทบาทภารกิจที่มีในปัจจุบันและเตรียมพร้อมสำหรับอนาคต ๒๕.๒ พัฒนาทักษะและศักยภาพของกำลังคนภาครัฐ และเตรียมความพร้อมบุคลากรภาครัฐสู่ประชาคมอาเซียน
๒๖. การปรับโครงสร้างภาษี	๒๖.๑ ปรับโครงสร้างภาษีทั้งระบบให้สนับสนุนการกระจายรายได้และเพิ่มขีดความสามารถในการแข่งขัน
๒๗. การจัดสรรงบประมาณ	๒๗.๑ พัฒนากระบวนการจัดสรรงบประมาณให้สามารถสนับสนุนการปฏิบัติงานตามนโยบายรัฐบาล
๒๘. การพัฒนาสินทรัพย์ราชการที่ไม่ได้ใช้งานให้เกิดประโยชน์สูงสุด	๒๘.๑ สำรวจสินทรัพย์ราชการที่ไม่ได้ใช้งาน ๒๘.๒ บริหารจัดการสินทรัพย์ราชการที่ไม่ได้ใช้งานให้เกิดประโยชน์สูงสุด
๒๙. การแก้ไขปัญหาความมั่นคงจังหวัดชายแดนภาคใต้และเสริมสร้างความมั่นคงในอาเซียน	๒๙.๑ ประสานบูรณาการงานรักษาความสงบและส่งเสริมการพัฒนาในพื้นที่ ๓ จังหวัดชายแดนภาคใต้ภายใต้กรอบนโยบายความมั่นคงแห่งชาติ ๒๕๕๕ - ๒๕๕๙ ๒๙.๒ การเสริมสร้างความมั่นคงของประชาคมอาเซียน
๓๐. การปฏิรูปการเมือง	๓๐.๑ กระจายอำนาจให้แก่องค์กรปกครองส่วนท้องถิ่น (อปท.)

<u>นโยบายเร่งด่วนที่ต้องดำเนินการก่อนเข้าสู่ประชาคมอาเซียน ปี ๒๕๕๘</u>

เป้าหมาย : เพิ่มขีดความสามารถในการแข่งขันของประเทศ สร้างเอกภาพและความมั่นคงของอาเซียน

๑. สร้างความพร้อมของไทยเข้าสู่อาเซียนและเวทีโลก

- พัฒนาคุณภาพสินค้าและบริการ ขยายการจัดท้า MRA ด้านการตรวจสอบและรับรองมาตรฐาน
- พัฒนาคุณภาพและมาตรฐานกำลังคน โดยให้ความสำคัญกับการพัฒนาทักษะการใช้ภาษาอังกฤษและภาษาสำคัญอื่นๆ ในอาเซียน และการจัดทำมาตรฐานฝีมือแรงงานวิชาชีพ
- พัฒนาบุคลากรภาครัฐ รวมทั้งจัดตั้ง ASEAN Unit ในหน่วยงานภาครัฐ
- สร้างความตระหนักรู้เรื่องอาเซียน ฝึกอบรมและใช้สื่อประชาสัมพันธ์ตามกลุ่มเป้าหมาย

๒. กฎระเบียบเพื่อลดอุปสรรคการค้าและการลงทุน และสอดคล้องกับกฎหมายระหว่างประเทศ

- ปรับปรุงกฎหมายที่เกี่ยวข้องกับพันธกรณี อาทิ เร่งรัดการออกกฎหมาย CBTA ๕ ฉบับ และปรับปรุงกฎหมายกำกับดูแลธุรกิจ เพื่อให้เกิดความมั่นใจของนักลงทุน ลดอุปสรรคในการค้าการลงทุน (ease of doing business) เร่งรัดการจัดทำข้อตกลงการค้าเสรี (FTA) และปรับปรุงกฎหมายแรงงานและการบริหารจัดการแรงงานข้ามชาติ

๓. ชายแดน

- พัฒนาด่านและเมืองชายแดน : พัฒนาประสิทธิภาพด่านที่เป็นประตูเชื่อมโยงการค้า เช่น เร่งรัดการเปิดด่านถาวรที่บ้านพุน้ำร้อนเพื่อรองรับทวาย และเร่งรัดระบบ National Single Window เชื่อมโยงหน่วยงานภายในประเทศและ ASEAN Single Window

๔. การเชื่อมโยงเพื่อการค้าการลงทุน (Connectivity)

- เชื่อมโยงโครงข่ายถนน เช่น ทางหลวงเชื่อมโยงกับทางหลวงอาเซียนผ่าน ๑๐ ด่านสำคัญ พลังงาน รับซื้อ ไฟฟ้าจากประเทศเพื่อนบ้าน
- ICT เชื่อมโยงโครงข่ายเคเบิลใต้น้ำระหว่างประเทศ พัฒนาระบบเพื่อการเตือนภัยพิบัติ

๕. พัฒนาคุณภาพชีวิตและการคุ้มครองทางสังคม

- การศึกษา ปรับเวลาเปิดปิดภาคเรียนของสถาบันอุดมศึกษาให้ตรงกันและสร้างมาตรฐานหลักสูตรร่วมแลกเปลี่ยนบุคลากรกัน
- การกระจายระบบสวัสดิการให้มีประสิทธิภาพและครอบคลุม สร้างโอกาสการเข้าถึงระบบสวัสดิการของผู้ด้อยโอกาส คุ้มครองสิทธิแรงงานโยกย้ายถิ่น บริหารจัดการทรัพยากรเพื่อความยั่งยืน

๖. เสริมสร้างความมั่นคงในอาเซียน

- ระบบยุติธรรม กำหนดแนวทางที่ชัดเจนในการเข้าถึงและสร้างโอกาสการเข้าถึงระบบยุติธรรมที่เป็นมาตรฐานสากล โดยยึดความเสมอภาคและเป็นธรรม
- การลักลอบเข้าเมือง ควบคุมการลักลอบเข้าเมืองผิดกฎหมาย และร่วมกับภาคีสมาชิกในการต่อต้านการก่อการร้ายข้ามชาติ

<u>นโยบายการบริหารราชการแผ่นดิน</u>

รัฐบาลมีนโยบายที่จะพัฒนาการเมืองของประเทศไปสู่การปกครองระบอบประชาธิปไตยแบบมีส่วนร่วมของประชาชน เพื่อเปิดโอกาสให้ประชาชนสามารถปกครองตนเอง และพิทักษ์สิทธิของตนได้เพิ่มมากขึ้น รวมทั้งจะมุ่งเพิ่มประสิทธิภาพ สร้างความโปร่งใส และขจัดการทุจริตในการบริหารราชการแผ่นดินและการให้บริการประชาชน ทั้งนี้ เพื่อสร้างความเป็นธรรมในสังคมและเอื้อต่อการพัฒนาประเทศทั้งในปัจจุบันและอนาคต ซึ่งนโยบายการบริหารราชการแผ่นดินที่เกี่ยวข้องกับการบริหารราชการส่วนท้องถิ่น ดังนี้

๑. นโยบายความมั่นคงแห่งรัฐ

๑. สร้างความปรองดองสมานฉันท์ของคนในชาติและฟื้นฟูประชาธิปไตย

๒. กำหนดให้การแก้ไขและป้องกันปัญหายาเสพติดเป็น “วาระแห่งชาติ”

๓. เทิดทูนและพิทักษ์รักษาไว้ซึ่งสถาบันพระมหากษัตริย์

๔. เร่งดำเนินการแก้ไขปัญหายาเสพติด องค์กรอาชญากรรม การค้ามนุษย์ผู้หลบหนีเข้าเมือง แรงงานต่างด้าวผิดกฎหมาย และบุคคลที่ไม่มีสถานะชัดเจน

๒. นโยบายเศรษฐกิจ

๑. ดำเนินการให้มีการกระจายรายได้ที่เป็นธรรมให้แก่คนส่วนใหญ่ของประเทศและให้เศรษฐกิจสามารถเจริญเติบโตในอัตราสูงอย่างมีเสถียรภาพ

๒. ส่งเสริมให้ประชาชนเข้าถึงแหล่งเงินทุนที่สามารถตอบสนองต่อความต้องการที่หลากหลายได้อย่างทั่วถึงและเป็นธรรม

๓. พัฒนาระบบสถาบันการเงินในประเทศให้รับผิดชอบต่อคนส่วนใหญ่และผู้ด้อยโอกาส

๔. ปรับโครงสร้างภาษีอากรทั้งระบบเพื่อสนับสนุนการเพิ่มขีดความสามารถในการแข่งขันของประเทศ สร้างความเป็นธรรมในสังคม

๕. ปรับปรุงโครงสร้างของรัฐวิสาหกิจ โดยมุ่งเน้นประสิทธิภาพการให้บริการ

๓. นโยบายสร้างรายได้

๑. ส่งเสริมการท่องเที่ยวจากทั้งภายนอกและภายในประเทศ

๒. ขยายบทบาทให้ธุรกิจการเกษตรและอาหารซึ่งเป็นแหล่งรายได้และการจ้างงานในประเทศมาเป็นเวลานานให้ก้าวหน้าไปสู่การเป็นศูนย์กลางการผลิตและการค้าอาหารคุณภาพสูง

๓. ส่งเสริมและผลักดันให้อุตสาหกรรมพลังงานปิโตรเลียมและพลังงานทดแทนสามารถสร้างรายได้จากความต้องการภายในประเทศ

๔. ยกระดับความสามารถในการแข่งขันและขยายช่องทางการตลาดของธุรกิจอุตสาหกรรม ธุรกิจบริการในประเทศ และธุรกิจวิสาหกิจชุมชนให้เข้าสู่ระบบเศรษฐกิจสร้างสรรค์

๕. ดึงดูดการลงทุนเข้าสู่ประเทศในสาขาที่เป็นการผลิตสินค้าและบริการที่มีพื้นฐานทางเทคโนโลยีมูลค่าสูง เป็นมิตรกับสิ่งแวดล้อม และมีการถ่ายเทคโนโลยีให้แก่คนไทย

๖. เสริมสร้างกระบวนการสร้างอาชีพ สร้างงานที่มีคุณภาพและมีรายได้สูงให้แก่ประชาชนอย่างทั่วถึง

๗. ส่งเสริมการขยายความเชื่อโยงทางเศรษฐกิจการค้า การลงทุน และการเงินภายใต้ประโยชน์ร่วมกันของกรอบความร่วมมือและข้อตกลงทางการค้าหลายฝ่าย

๓. นโยบายปรับโครงสร้างทางเศรษฐกิจ

<u>ภาคการเกษตร</u>

๑. ส่งเสริมสนับสนุนให้สภาเกษตรแห่งชาติเป็นกลไกของเกษตรกรในการสื่อสารกับรัฐบาล

๒. เพิ่มประสิทธิภาพการผลิตพืช โดยการวิจัยและพัฒนาสายพันธุ์ พัฒนาเทคโนโลยีการผลิตเพื่อให้ได้ผลผลิตสูง

๓. เพิ่มศักยภาพกระบวนการผลิตด้านปศุสัตว์ให้ได้มาตรฐาน ปลอดภัย เป็นมิตรกับสิ่งแวดล้อม

๔. พัฒนาการประมง ทั้งในการเพาะเลี้ยงและในแหล่งน้ำธรรมชาติ

๕. ปรับโครงสร้างภาษีอากรทั้งระบบเพื่อสนับสนุนการเพิ่มขีดความสามารถ

๖. เสริมสร้างฐานรากของครัวเรือนเกษตรกรให้เข้มแข็งโดยการเพิ่มประสิทธิภาพการเพาะปลูก ลดต้นทุนการผลิต พัฒนาระบบการผลิตที่เป็นขั้นตอน โดยมีการวางแผนการผลิตและการจำหน่ายล่วงหน้าที่แม่นยำ

๗. จัดทำระบบทะเบียนครัวเรือนเกษตรกรที่มีข้อมูลการเกษตรของครัวเรือนครบถ้วน

๘. เร่งรัดพัฒนาธุรกิจการเกษตร โดยการพัฒนาสถาบันเกษตรกรในด้านธุรกิจ สร้างเกษตรกรรุ่นใหม่จากโครงการกองทุนตั้งตัวได้ ร่วมมือสนับสนุนสถาบันการศึกษาเพื่อความเป็นเลิศทางวิชากาการเกษตรทุกสาขา และดำเนินการให้บุคลากรของสถาบันการศึกษาได้ทำหน้าที่สนับสนุนการส่งเสริมการเกษตร พัฒนารูปแบบการจัดการผลิต การบรรจุผลิตภัณฑ์และพัฒนาผลิตภัณฑ์ และการตรวจสอบย้อนกลับแหล่งผลิตเร่งรัดการพัฒนาเกษตรอุตสาหกรรม

๙. พัฒนาอุตสาหกรรมเกษตรมูลค่าเพิ่มเพื่อเพิ่มศักยภาพแข่งขันในตลาดโลก

๑๐. ส่งเสริมเกษตรทฤษฎีใหม่

<u>ภาคอุตสาหกรรม</u>

๑. ยกระดับความสามารถในการแข่งขันของภาคอุตสาหกรรมในประเทศด้วยการเพิ่มประสิทธิภาพการผลิต

๒. ยกระดับภาคอุตสาหกรรมเข้าสู่อุตสาหกรรมสร้างสรรค์ที่ใช้ปัญญา ใช้เทคโนโลยี และใช้ภูมิปัญญาท้องถิ่น

๓. พัฒนาและส่งเสริมอุตสาหกรรมเกษตรแปรรูปบนฐานความรู้ ความคิดสร้างสรรค์ ภูมิปัญญาท้องถิ่น และนวัตกรรมเพื่อเพิ่มมูลค่าและยกระดับสินค้าให้มีคุณภาพมีความปลอดภัยตามมาตรฐานสากล

๔. สร้างความเข้มแข็งให้แก่วิสาหกิจขนาดกลางและขนาดย่อม

๕. กำหนดมาตรฐานและคุณภาพขั้นพื้นฐานของสินค้าอุตสาหกรรมเมื่อมีการเปิดเสรีการค้ามากขึ้น

๖. เร่งพัฒนาภาคอุตสาหกรรมให้เป็นมิตรกับสิ่งแวดล้อมมีความรับผิดชอบต่อสังคมและอยู่ร่วมกับชุมชนได้

๗. ส่งเสริมและจัดให้มีมาตรการทางภาษีและมาตรการอื่นที่เกี่ยวข้องในการพัฒนาอุตสาหกรรมที่ก่อให้เกิดการประหยัดพลังงาน การใช้พลังงานทดแทน และการใช้พลังงานจากการเกษตร

<u>ภาคการท่องเที่ยว การบริการ และการกีฬา</u>

๑. ส่งเสริมการพัฒนาโครงสร้างพื้นฐานที่สนับสนุนการท่องเที่ยว และเร่งรัดการปรับปรุงมาตรฐานในเรื่องสิ่งอำนวยความสะดวกความปลอดภัย และสุขอนามัย โดยคำนึงการเข้าถึงแหล่งท่องเที่ยวของผู้พิการและผู้สูงอายุ

๒. พัฒนา บูรณะ และฟื้นฟูแหล่งท่องเที่ยวทางธรรมชาติ ประวัติศาสตร์ และวัฒนธรรมเดิมที่มีอยู่แล้ว ส่งเสริมการพัฒนาแหล่งท่องเที่ยวใหม่ในเชิงกลุ่มพื้นที่ที่มีศักยภาพสามารถเชื่อมโยงธรรมชาติ ศิลปวัฒนธรรม และวิถีชีวิตของชุมชน

๓. ยกระดับและรักษามาตรฐานบริการด้านการท่องเที่ยว

๔. ส่งเสริม สนับสนุนตลาดนักท่องเที่ยวคุณภาพทั้งจากต่างประเทศและในประเทศ

๕. ส่งเสริมกิจกรรมและรูปแบบการท่องเที่ยวเพื่อสร้างคุณค่าและมูลค่าเพิ่มทางการท่องเที่ยว

๖. ผลักดันความร่วมมือของหน่วยงานต่างๆ เพื่อให้บริการนักท่องเที่ยวอย่างมีคุณภาพ

๗. พัฒนาด้านการตลาดและประชาสัมพันธ์ส่งเสริมบทบาทขององค์กรปกครองส่วนท้องถิ่นและภาคเอกชนให้เข้ามามีส่วนร่วมในการกำหนดนโยบาย กลยุทธ์ด้านการตลาด และการประชาสัมพันธ์เพื่อยกระดับแหล่งท่องเที่ยวของไทยให้เป็นที่รู้จักทั่วโลก

๘. เร่งรัดพัฒนาผู้ประกอบการด้านบริการให้มีองค์ความรู้ เสริมสร้างนวัตกรรมและทักษะทั้งด้านภาษา มาตรฐาน การบริการ และการจัดการ เพื่อสร้างความเข้มแข็งและทันต่อการเปลี่ยนแปลง

๙. พัฒนาธุรกิจบริการที่มีศักยภาพเพื่อขยายฐานการผลิตและการตลาดสู่ระดับภูมิภาค

๔. นโยบายโครงสร้างพื้นฐาน การพัฒนาระบบรางเพื่อขนส่งมวลชน และการบริหารจัดการระบบขนส่งสินค้าและบริการ

๑. พัฒนาระบบโครงสร้างพื้นฐานด้านการขนส่ง ระบบประปา และระบบไฟฟ้าให้กระจายไปสู่ภูมิภาคอย่างทั่วถึงเพียงพอ

๒. ขยายการให้บริการน้ำสะอาดเพื่อการอุปโภคบริโภคให้ครอบคลุมประชาชนในทุกพื้นที่

๓. พัฒนาสิ่งอำนวยความสะดวกด้านการข้นส่งต่อเนื่องหลายรูปแบบ

๕. นโยบายพลังงาน

๑. ส่งเสริมและผลักดันให้อุตสาหกรรมพลังงานสามารถสร้างรายได้ให้ประเทศ

๒. สร้างเสริมความมั่นคงทางพลังงาน โดยแสวงหาและพัฒนาแหล่งพลังงานและระบบทั้งไฟฟ้าจากทั้งในและต่างประเทศ

๓. ส่งเสริมและผลักดันการอนุรักษ์พลังงานอย่างเต็มรูปแบบ

๖. นโยบายเทคโนโลยีสารสนเทศ

๑. พัฒนาโครงสร้างพื้นฐานด้านเทคโนโลยีสารสนเทศ

๒. ส่งเสริมการเข้าถึงการใช้บริการเครือข่ายอินเทอร์เน็ต

๓. ส่งเสริมการใช้คลื่นความถี่อันเป็นทรัพยากรของชาติ

๔. ส่งเสริมการใช้สื่อวิทยุกระจายเสียง

๗. นโยบายการศึกษา

๑. เร่งพัฒนาคุณภาพการศึกษา

๒. สร้างโอกาสทางการศึกษา กระจายโอกาสทางการศึกษาในสังคมไทย

๓. ปฏิรูปครู ยกฐานะครูให้เป็นวิชาชีพชั้นสูงอย่างแท้จริง

๔. จัดการศึกษาขั้นอุดมศึกษาและอาชีวศึกษาให้สอดคล้องกับตลาดแรงงานทั้งในเชิงปริมาณและคุณภาพ

๕. เร่งพัฒนาการใช้เทคโนโลยีสารสนเทศเพื่อการศึกษาให้ทัดเทียมกับนานาชาติ

๖. เพิ่มขีดความสามารถองทรัพยากรมนุษย์เพื่อรองรับการเปิดเสรีประชาคมอาเซียน

๘. นโยบายการพัฒนาสุขภาพของประชาชน

๑. ลงทุนด้านบริการสุขภาพ โดยการพัฒนาคุณภาพการให้บริการสุขภาพทั้งระบบอย่างมีบูรณาการเชื่อมโยงในทุกระดับ

๒. ผลิตบุคลากรทางด้านสาธารณสุขให้เพียงพอ

๓. จัดให้มีมาตรการสร้างสุขภาพโดยมีเป้าหมายเพื่อลดอัตราป่วย ตาย และผลกระทบจากโรคไม่ติดต่อเรื้อรัง

๔. พัฒนาขีดความสามารถของอาสาสมัครสาธารณสุขทุกคนให้เป็นนักจัดการสุขภาพชุมชน

๕. พัฒนาคุณภาพชีวิตของประชาชนตั้งแต่ในช่วงตั้งครรภ์ วัยเด็ก วัยเจริญพันธุ์ วัยบรรลุนิติภาวะ วัยชรา และผู้พิการ

๖. ส่งเสริมให้ประชาชนทุกระดับมีโอกาสออกกำลังกายและเล่นกีฬาเพื่อสร้างเสริมสุขภาพและพลานามัยที่ดี

๙. นโยบายศาสนา ศิลปะ และวัฒนธรรม

๑. เร่งดำเนินการให้ศาสนา ศิลปะ และวัฒนธรรมมีบทบาทนำในการร่วมเทิดทูนสถาบันหลัก ชาติ ศาสนา พระมหากษัตริย์

๒. อุปถัมภ์ คุ้มครอง และทำนุบำรุงศาสนา ส่งเสริมการปรับปรุงองค์กรและกลไกลที่รับผิดชอบด้านศาสนา เพื่อให้การบริหารจัดการ

๓. อนุรักษ์ ทำนุบำรุง และบูรณะปฏิสังขรณ์แหล่งศาสนา ศิลปะ วัฒนธรรมโบราณสถาน โบราณวัตถุที่เป็นเอกลักษณ์และมีคุณค่าทางประวัติศาสตร์

๔. สร้างสรรค์อารยธรรมที่ดีงามสู่วิถีชีวิตและสังคมคุณภาพ

๑๐.นโยบายความมั่นคงของชีวิตและสังคม

๑. ส่งเสริมการพัฒนาให้ครอบครัวและสังคมไทยมีความมั่นคงอบอุ่น

๒. สร้างหลักประกันความมั่นคงในศักดิ์ศรีแห่งความเป็นมนุษย์

๓. ส่งเสริมการพัฒนาเด็กและเยาวชนให้เติบโตเป็นพลเมืองที่มีคุณภาพ

๔. สนับสนุนบทบาทของสตรีไทยในการมีส่วนร่วมพัฒนาประเทศอย่างเสมอภาค

๕. เสริมสร้างให้ผู้สูงอายุ คนพิการ และผู้ด้อยโอกาสมีคุณภาพชีวิตที่ดีขึ้น

๖. ลดอุบัติภัยและความสูญเสียจากอุบัติเหตุจราจรให้เหลือน้อยที่สุด

๑๑.**นโยบายที่ดิน ทรัพยากรธรรมชาติและสิ่งแวดล้อม**

๑. อนุรักษ์และฟื้นฟูทรัพยากรป่าไม้และสัตว์ป่า

๒. อนุรักษ์และฟื้นฟูทรัพยากรทางทะเลและชายฝั่ง

๓. ดูแลรักษาคุณภาพสิ่งแวดล้อมและเร่งรัดการควบคุมมลพิษ

๔. สร้างความเป็นธรรมและลดความเหลื่อมล้ำในการใช้ประโยชน์ที่ดินและทรัพยากรธรรมชาติ

๕. ส่งเสริมและสร้างความตระหนักและจิตสำนึกทางด้านทรัพยากรธรรมชาติและสิ่งแวดล้อม

๖. ส่งเสริมให้มีการบริหารจัดการน้ำอย่างบูรณาการ

๗. พัฒนาองค์ความรู้ในการบริหารจัดการด้านทรัพยากรธรรมชาติและสิ่งแวดล้อม

๑๒. นโยบายการบริหารกิจการบ้านเมืองที่ดี

๑. ประสิทธิภาพการบริหารราชการแผ่นดิน

๒. กฎหมายและการยุติธรรม

แผนพัฒนาจังหวัดตรัง พ.ศ.๒๕๕๗-๒๕๖๐

❖ **วิสัยทัศน์จังหวัดตรัง (Vision)**

"ตรังเมืองแห่งความสุข"

❖ **เป้าประสงค์รวม (Goals)**

๑.เมืองเกษตรยั่งยืน และแหล่งท่องเที่ยวเชิงอนุรักษ์แห่งอันดามัน

๒.เป็นสังคมดีและมีการเรียนรู้อย่างมีคุณภาพ

๓.ฐานทรัพยากรธรรมชาติที่สมบูรณ์และสิ่งแวดล้อมที่ดี

๔.ประชาชนมีขีดความสามารถพร้อมก้าวสู่ประชาคมอาเซียน

❖ **พันธกิจของจังหวัดตรัง (Missions)**

๑. มุ่งสร้างศักยภาพทางเศรษฐกิจ (ด้านเกษตรกรรม อุตสาหกรรม และการท่องเที่ยว) ให้มีความมั่งคั่ง

๒. พัฒนาสังคม การศึกษา และคุณภาพชีวิตของประชาชน

๓. บริหารจัดการทรัพยากรธรรมชาติให้ยั่งยืนและสร้างสิ่งแวดล้อมที่ดี

๔. บริหารจัดการภาครัฐตามหลักการบริหารกิจการบ้านเมืองที่ดี

❖ **ประเด็นยุทธศาสตร์การพัฒนาจังหวัด (Strategic issues)**

๑. การสร้างฐานเศรษฐกิจของจังหวัด (ด้านเกษตรกรรม อุตสาหกรรมและการท่องเที่ยว) ที่มั่งคั่งและมีเสถียรภาพ

๒. การเสริมสร้างความมั่นคงทางสังคม พัฒนาคุณภาพชีวิตและการศึกษาเรียนรู้อย่างมีคุณภาพ

๓. การบริหารจัดการฐานทรัพยากรให้ยั่งยืนและสร้างสิ่งแวดล้อมที่ดี

๔. การเสริมสร้างความเป็นเลิศในการบริหารจัดการ

❖ **ยุทธศาสตร์การพัฒนาและแนวทางการพัฒนาขององค์กรปกครองส่วนท้องถิ่นในเขตจังหวัดตรัง (พ.ศ.2559-2561)**

ยุทธศาสตร์การพัฒนา	แนวทางการพัฒนา	ประเภทโครงการ
1. ยุทธศาสตร์การพัฒนาด้านโครงสร้างพื้นฐานควบคู่การท่องเที่ยวเชิงอนุรักษ์	**1.1 ก่อสร้างปรับปรุงบำรุงรักษา ถนน สะพาน ทางเท้าและท่าเทียบเรือ ขยายเขตและติดตั้งไฟฟ้าแสงสว่างสาธารณะ**	1.1.1 ก่อสร้างถนน 1.1.2 ก่อสร้างท่อระบายน้ำ 1.1.3 ปรับปรุงถนน 1.1.4 ปรับปรุงท่อระบายน้ำ 1.1.5 ขยายเสริมผิวจราจร 1.1.6 ก่อสร้างท่าเทียบเรือ , ที่จอดเรือท่องเที่ยว และลานจอดรถ 1.1.7 ก่อสร้างสะพาน 1.1.8 ขยายเขตและติดตั้งไฟฟ้าสาธารณะ 1.1.9 จัดซื้อวัสดุงานก่อสร้าง ฯลฯ
	1.2 พัฒนาระบบจราจร	1.2.1 ติดตั้งสัญญาณไฟจราจร 1.2.2 ปรับปรุงสัญญาณไฟจราจร 1.2.3 ปรับปรุงเครื่องหมายจราจร ฯลฯ
	1.3 พัฒนาและจัดหาแหล่งน้ำ เพื่ออุปโภคบริโภค	1.3.1 ก่อสร้างและปรับปรุงระบบประปาหมู่บ้าน 1.3.2 ขุดลอกแหล่งน้ำ ฯลฯ
	1.4 พัฒนาระบบขนส่ง	1.4.1 ก่อสร้างและปรับปรุงสถานีขนส่ง ฯลฯ
	1.5 พัฒนางานวางผังเมือง	1.5.1 จัดทำผังเมืองรวมของจังหวัด ฯลฯ
	1.6 ก่อสร้างปรับปรุงระบบคมนาคมสู่แหล่งท่องเที่ยว	1.6.1 ก่อสร้างปรับปรุงเส้นทางคมนาคมเข้าสู่แหล่งท่องเที่ยว ให้ได้มาตรฐาน 1.6.2 เผยแพร่ประชาสัมพันธ์แหล่งท่องเที่ยวของจังหวัดตรัง ฯลฯ
	1.7 เพิ่มศักยภาพการพัฒนาแหล่งท่องเที่ยวให้เป็นมารีน่าแห่งอันดามัน	1.7.1 เผยแพร่ประชาสัมพันธ์แหล่งท่องเที่ยวของจังหวัด 1.7.2 สนับสนุนส่งเสริมกิจกรรมเทศกาลงานประเพณีของจังหวัด 1.7.3 ฝึกอบรมผู้ให้บริการและผู้มีอาชีพด้านมัคคุเทศก์ 1.7.4 ปรับปรุงภูมิทัศน์แหล่งท่องเที่ยวและที่จอดเรือยอร์ชฯ ฯลฯ

ยุทธศาสตร์การพัฒนา	แนวทางการพัฒนา	ประเภทโครงการ
	1.8 การส่งเสริมความรู้ประเพณีและวัฒนธรรมท้องถิ่นสู่ชาวต่างชาติ ที่มีอยู่ในจังหวัดตรัง ฯลฯ	1.8.1 เชิญชวนชาวต่างชาติในจังหวัดตรัง แลกเปลี่ยน เรียนรู้กับชาวตรัง ฯลฯ
2. ยุทธศาสตร์การพัฒนาด้านคุณภาพชีวิตและส่งเสริมการศึกษาเรียนรู้แบบองค์รวม	**2.1 ส่งเสริมการจัดสวัสดิการและนันทนาการ**	2.1.1 จัดกิจกรรมผู้สูงอายุ,เยาวชน,ครอบครัวและผู้ด้อยโอกาส 2.1.2 ก่อสร้างซ่อมแซมอาคารบ้านพักผู้สูงอายุ 2.1.3 สงเคราะห์เบี้ยยังชีพผู้สูงอายุและผู้ด้อยโอกาส 2.1.4 ก่อสร้างศาลาเอนกประสงค์เพื่อการสันทนาการของชุมชน 2.1.5 การบริหารจัดการกิจการสงเคราะห์คนชรา ฯลฯ
	2.2 ส่งเสริมสุขภาพอนามัยของประชาชน	2.2.1 จัดอบรมและให้ความช่วยเหลือด้านสุขภาพอนามัย การป้องกันโรคและยาเสพติดของประชาชน 2.2.2 จัดซื้อวัสดุอุปกรณ์และเวชภัณฑ์ป้องกันโรค 2.2.3 จัดทำข้อมูลสุขภาพของประชาชน 2.2.4 ก่อสร้างและสนับสนุนการก่อสร้างสนามกีฬา 2.2.5 จัดการและสนับสนุนการแข่งขันกีฬา 2.2.6 สนับสนุนอุปกรณ์กีฬา ฯลฯ
	2.3 การรักษาความปลอดภัยในชีวิตและทรัพย์สินของประชาชน	2.3.1 อบรมให้ความรู้ด้านวินัยจราจร 2.3.2 อบรมให้ความรู้ การรักษาความปลอดภัยให้กับชุมชน 2.3.3 อบรมอาสาสมัครตำรวจชุมชน 2.3.4 โครงการป้องกันและต่อต้านยาเสพติดในสถานศึกษา ชุมชน หมู่บ้านฯ ฯลฯ
	2.4 พัฒนาศักยภาพบุคคลากร	2.4.1 อบรมให้ความรู้ด้านปฏิบัติงาน ระเบียบกฎหมาย ให้กับข้าราชการองค์การบริหารส่วนจังหวัด ส่วนราชการและองค์กรปกครองส่วนท้องถิ่นอื่น ฯลฯ
	2.5 ส่งเสริมและสนับสนุนการจัดเก็บข้อมูล การวิจัย การใช้ข้อมูลประชาสัมพันธ์	2.5.1 ส่งเสริม จัดทำวิจัย การจัดเก็บข้อมูลพื้นฐานด้านต่าง ๆ ของจังหวัด ฯลฯ
	2.6 ส่งเสริมการศึกษาของประชาชนทุกระดับ	2.6.1 จัดหาวัสดุอุปกรณ์การเรียนการสอนให้กับโรงเรียนทุกระดับ 2.6.2 สนับสนุนปฏิรูปการศึกษาและพัฒนาสถานศึกษาของจังหวัด ทั้งสายสามัญ สายอาชีพ และการศึกษานอกโรงเรียนให้สอดคล้องกับสภาพพื้นที่

ยุทธศาสตร์การพัฒนา	แนวทางการพัฒนา	ประเภทโครงการ
		2.6.3 สนับสนุนทุนการศึกษาแก่เยาวชนเพื่อการพัฒนาชุมชน 2.6.4 ส่งเสริมด้านเทคโนโลยีการสื่อสาร (ICT) ฯลฯ
	2.7 เพิ่มช่องทางในการรับรู้ข่าวสารให้แก่ประชาชน **ฯลฯ**	2.7.1 จัดตั้งศูนย์บริการด้านวิชาการ การเรียนรู้และเทคโนโลยีสาขาต่าง ๆ 2.7.2 จัดเก็บรวบรวมเอกสารที่สำคัญของจังหวัด ฯลฯ
3. ยุทธศาสตร์การพัฒนาและส่งเสริมการมีส่วนร่วมของประชาชน	**3.1ส่งเสริมการมีส่วนร่วมของประชาชน**	3.1.1 ฝึกอบรมให้ความรู้ด้านการเมืองการปกครองตามระบอบประชาธิปไตย แก่ประชาชน ชุมชนและสมาชิกสภาท้องถิ่น ฯ 3.1.2 จัดกิจกรรมองค์กรปกครองส่วนท้องถิ่นเคลื่อนที่ 3.1.3 จัดกิจกรรมประชาสัมพันธ์ของหน่วยงาน 3.1.4 จัดกิจกรรมให้ประชาชนมีส่วนร่วมในการบริหารงานของหน่วยงาน
	3.2 ส่งเสริมระบบป้องกันและบรรเทาสาธารณภัย	3.2.1 จัดซื้อวัสดุอุปกรณ์และครุภัณฑ์ป้องกันและบรรเทาสาธารณภัย 3.2.2 จัดแผนป้องกันบรรเทาสาธารณภัย ฯลฯ
	3.3 พัฒนาระบบบริหารจัดการของหน่วยงาน	3.3.1 ค่าใช้จ่ายในการบริหารงานของหน่วยงาน 3.3.2 จัดหาครุภัณฑ์เพื่อใช้ในการพัฒนาหน่วยงาน 3.3.3 ก่อสร้างปรับปรุงอาคารบ้านพักของหน่วยงาน 3.3.4 ก่อสร้างอาคารสำนักงานโรงเก็บพัสดุ 3.3.5 ก่อสร้างปรับปรุงสถานที่ปฏิบัติงาน 3.3.6 จัดทำข้อมูลพื้นฐานของจังหวัด ฯลฯ
	3.4 สนับสนุนให้มีการประสานงานระหว่างองค์กรปกครองส่วนท้องถิ่นประชาชนและชุมชน **ฯลฯ**	3.4.1 อบรมให้ความรู้กับผู้มีส่วนเกี่ยวข้องในการจัดทำแผนพัฒนาท้องถิ่น จังหวัด อำเภอ และแผนชุมชน 3.4.2 จัดตั้งศูนย์บริการข้อมูลและความรู้ให้แก่ประชาชน 3.4.3 จัดประชุมเชิงปฏิบัติการบูรณาการแผนพัฒนาประจำปี ฯลฯ
4. ยุทธศาสตร์การพัฒนาด้านการอนุรักษ์พลังงานและการจัดการ **ทรัพยากรธรรมชาติ** **และสิ่งแวดล้อมอย่างยั่งยืน**	**4.1 สร้างจิตสำนึกและความตระหนักในการจัดการทรัพยากรธรรมชาติและสิ่งแวดล้อม**	4.1.1 สร้างจิตสำนึกในการอนุรักษ์ทรัพยากรธรรมชาติและสิ่งแวดล้อม 4.1.2 ส่งเสริมปลูกป่าที่สาธารณะหรือสองข้างทาง ฯลฯ
	4.2 เฝ้าระวังและฟื้นฟูธรรมชาติและสิ่งแวดล้อ	4.2.1 ก่อสร้างพนังป้องกันเขตตลิ่ง 4.2.2 ขุดลอกลำคลอง แม่น้ำ ฯลฯ 4.2.3 การฟื้นฟูรักษาธรรมชาติและสิ่งแวดล้อม

ยุทธศาสตร์การพัฒนา	แนวทางการพัฒนา	ประเภทโครงการ
	4.3 บำบัดและฟื้นฟูธรรมชาติและสิ่งแวดล้อม	4.3.1 ก่อสร้างปรับปรุงสวนสาธารณะ 4.3.2 ส่งเสริมการปลูกไม้ดอกไม้ประดับในที่สาธารณะและสองข้างทาง ฯลฯ
	4.4 จัดระบบบำบัดน้ำเสีย	4.4.1 ก่อสร้างระบบรวบรวมและบำบัดน้ำเสีย ฯลฯ
	4.5 บำบัดและจัดการขยะ	4.5.1 จัดตั้งสถานที่ทิ้งขยะรวมของจังหวัด 4.5.2 ก่อสร้างเตาเผาขยะรวมของจังหวัด 4.5.3 จัดตั้งธนาคารขยะในชุมชน ฯลฯ
	4.6 ส่งเสริมและสร้างจิตสำนึกการอนุรักษ์พลังงาน	4.6.1 ส่งเสริมการใช้พลังงานทางเลือกให้แก่ประชาชน 4.6.2 จัดตั้งศูนย์การเรียนรู้พลังงานทดแทน 4.6.3 สร้างจิตสำนึกในการอนุรักษ์พลังงาน ฯลฯ
5. ยุทธศาสตร์การพัฒนาด้านอนุรักษ์ และ ส่งเสริมประเพณี วัฒนธรรม และภูมิปัญญาท้องถิ่น	**5.1 ส่งเสริมศาสนาศิลปวัฒนธรรมและประเพณีภูมิปัญญาท้องถิ่น ฯลฯ**	5.1.1 ก่อสร้างศูนย์บริหารกิจการศาสนาศิลปวัฒนธรรม 5.1.2 ส่งเสริมกิจกรรมประเพณีวัฒนธรรมประจำถิ่น 5.1.3 สนับสนุนฟื้นฟูภูมิปัญญาท้องถิ่น และศิลปินพื้นบ้าน 5.1.4 ส่งเสริมกิจกรรมทางศาสนาทุกศาสนา 5.1.5 จัดทำประวัติหมู่บ้านและบุคคลสำคัญของจังหวัด 5.1.6 จัดตั้งศูนย์การเรียนรู้ด้านศิลปวัฒนธรรม ประเพณี และภูมิปัญญาท้องถิ่น ฯลฯ
6. ยุทธศาสตร์การพัฒนาด้านการอยู่ดีมีสุขของท้องถิ่น	**6.1 สนับสนุนและส่งเสริมเพื่อสร้างความเข้มแข็งให้กับเกษตรกรรายย่อยในภาคการเกษตร โดยใช้ปรัชญาเศรษฐกิจพอเพียง** **6.2 พัฒนาและส่งเสริมอาชีพให้กับประชาชน** **ฯลฯ**	6.1.1 สนับสนุนโครงสร้างพื้นฐานเพื่อการเกษตร 6.1.2 พัฒนาให้ความรู้และเทคนิควิธีการในเรื่องเศรษฐกิจพอเพียง ฯลฯ 6.2.1 ฝึกอบรมอาชีพให้แก่ประชาชน 6.2.2 จัดหาอาชีพเสริมให้แก่ผู้มีรายได้น้อย 6.2.3 จัดหาวัสดุในการประกอบอาชีพการเกษตร 6.2.4 จัดตั้งศูนย์สาธิตการตลาด และศูนย์เทคโนโลยีเพื่อการเกษตร 6.2.5 ก่อสร้างร้านจำหน่ายผลผลิตการเกษตรและสินค้าหนึ่งตำบลหนึ่งผลิตภัณฑ์

ยุทธศาสตร์การพัฒนา	แนวทางการพัฒนา	ประเภทโครงการ
		6.2.6 ส่งเสริมและสนับสนุนในการเพิ่มมูลค่าสินค้าทางการเกษตรและสินค้าหนึ่งตำบล หนึ่งผลิตภัณฑ์ 6.2.7 พัฒนาผลิตภัณฑ์ชุมชน ด้านตราสินค้าและบรรจุภัณฑ์ 6.2.8 เพิ่มพูนความรู้และทักษะฝีมือให้แก่ประชาชน 6.2.9 สงเคราะห์และพัฒนาอาชีพที่สอดคล้องกับตลาด 6.2.10 ส่งเสริมการจัดตั้งสหกรณ์ ควบคู่การพัฒนาเศรษฐกิจชุมชน 6.2.11 ส่งเสริม สนับสนุนการจัดตั้งร้านวิสาหกิจชุมชน ฯลฯ
	6.3 สนับสนุนการจัดบริการเพื่ออำนวยความสะดวกให้แก่ประชาชน ฯลฯ	6.3.1 ส่งเสริมการจัดตั้งเคาน์เตอร์บริการของรัฐ 6.3.2 จัดตั้งศูนย์เครือข่ายองค์กรปกครองส่วนท้องถิ่น 6.3.3 สร้างความสัมพันธ์ระหว่างรัฐกับประชาชน ฯลฯ

นโยบายการพัฒนาของผู้บริหารท้องถิ่น

๑. ด้านโครงสร้างพื้นฐาน

๑) จะพัฒนา ก่อสร้างปรับปรุง/ซ่อมแซม ถนนให้อยู่ในสภาพดีและสะดวกต่อการคมนาคม

๒) จะพัฒนา ปรับปรุง/ซ่อมแซมไฟฟ้าสาธารณะและมีไฟฟ้าส่องสว่างทุกเส้นทาง

๓) จะพัฒนา ก่อสร้าง/ปรับปรุง/ซ่อมแซม ระบบประปาหมู่บ้านให้ใช้ประโยชน์อย่างแท้จริง

๔) จะพัฒนา ก่อสร้าง/ปรับปรุง/ซ่อมแซม คูระบายน้ำ/สะพาน/ท่อเหลี่ยม/ให้ในสภาพดีและใช้ได้

๒. ด้านเศรษฐกิจ

๑) สนับสนุน/ส่งเสริมกลุ่มอาชีพ/กลุ่มองค์กรสตรี/กลุ่มเกษตรกร ให้มีความรู้เกี่ยวกับอาชีพ

๒) สนับสนุน/ส่งเสริมงบประมาณให้กลุ่มอาชีพ/องค์กรในหมู่บ้าน

๓) สนับสนุน/ส่งเสริม อบรมให้ความรู้/อุปกรณ์/กลุ่มอาชีพ/องค์กรในหมู่บ้าน

๔) สนับสนุน/ส่งเสริม อบรมให้ความรู้/อุปกรณ์/กลุ่มอาชีพ/ตามแนวทางเศรษฐกิจพอเพียง

๓. ด้านแหล่งน้ำ

๑) สนับสนุน/ส่งเสริม การจัดหาแหล่งน้ำสะอาดสำหรับการอุปโภค/บริโภค

๒) สนับสนุน/ส่งเสริม ปรับปรุง/ซ่อมแซม แหล่งน้ำธรรมชาติให้ใช้ได้ทุกฤดูกาล

๓) สนับสนุน/ส่งเสริม คณะกรรมการหมู่บ้านในการดูแลรักษาระบบประปาหมู่บ้าน

๔. ด้านสังคม

๑) สนับสนุน/จัดสรรเบี้ยยังชีพผู้สูงอายุ/เบี้ยยังชีพผู้พิการ/เบี้ยยังชีพผู้ป่วยเอดส์ ทุกคน

๒) สนับสนุน/ส่งเสริมการฟื้นฟูสมรรถภาพของผู้สูงอายุ/ผู้พิการ/ผู้ป่วยเอดส์

๓) สนับสนุน/ส่งเสริมกลุ่มสตรีให้มีการรวมกลุ่มที่เข้มแข็ง อบรมให้ความรู้

๔) สนับสนุน/ส่งเสริมกลุ่มสตรี/กลุ่มองค์กรให้มีอาชีพเสริม นอกจากอาชีพประจำแล้ว

๕) สนับสนุน/ส่งเสริม/อบรมให้ความรู้นโยบายต้านยาเสพติดทุกรูปแบบ

๖) สนับสนุน/ส่งเสริม/การป้องกันและบรรเทาสาธารณภัย เช่น กลุ่ม อปพร. ฯลฯ

๗) สนับสนุน/ส่งเสริมการแข่งขันกีฬาประชาชน/เยาวชน

๘) สนับสนุน/ส่งเสริมงบประมาณ/อาชีพ ชมรมผู้สูงอายุ

๙) สนับสนุน/ส่งเสริม งบประมาณกองทุนสวัสดิการสังคมระดับตำบล

๕. ด้านสาธารณสุข

๑) สนับสนุน/ส่งเสริมการป้องกันโรคพิษสุนัขบ้า

๒) สนับสนุน/ส่งเสริมการป้องกันโรคไข้เลือดออก/ไข้มาลาเรีย

๓) สนับสนุน/ส่งเสริมพัฒนางานสาธารณสุขมูลฐาน/กลุ่ม อสม.

๔) สนับสนุน/ส่งเสริมระบบการแพทย์ฉุกเฉิน

๕) สนับสนุน/ส่งเสริมการป้องกันโรคติดต่อและไม่ติดต่อ

๖) สนับสนุน/ส่งเสริมการกำจัดขยะมูลฝอย/สิ่งปฏิกูล

๖. ด้านการศึกษา ศาสนาและวัฒนธรรม

๑) สนับสนุน/ส่งเสริมโครงการอาหารกลางวันโรงเรียน/ศูนย์พัฒนาเด็กเล็ก

๒) สนับสนุน/ส่งเสริมโครงการอาหารเสริม(นม) ในโรงเรียน/ศูนย์พัฒนาเด็กเล็ก

๓) สนับสนุน/ส่งเสริมงานประเพณี ศิลปะ ศาสนา วัฒนธรรมและภูมิปัญญาชาวบ้าน

๔) สนับสนุน/ปรับปรุง/ซ่อมแซม/ศูนย์พัฒนาเด็กเล็กให้ได้มาตรฐาน

๕) สนับสนุน/ส่งเสริมโครงการแข่งขันกีฬาโรงเรียน/ศูนย์พัฒนาเด็กเล็ก

๗. ด้านทรัพยากรธรรมชาติและสิ่งแวดล้อม

๑) สนับสนุน/ส่งเสริมอนุรักษ์ทรัพยากรธรรมชาติและสิ่งแวดล้อม

๒) สนับสนุน/ส่งเสริมปรับปรุง/ซ่อมแซมภูมิทัศน์สิ่งแวดล้อมในหมู่บ้าน

๓) สนับสนุน/ส่งเสริมกลุ่มองค์กรชุมชนอนุรักษ์ป่าต้นน้ำ/ป่าไม้

๔) ดูแลรักษาความสะอาดถนน ทางเท้า/ทางน้ำ/ที่สาธารณะ

๘. ด้านการเมือง การบริหารและการปกครอง

๑) สนับสนุน/ส่งเสริมให้ประชาชนทุกภาคส่วน มีส่วนร่วมการกำหนดนโยบายพัฒนาตำบล

๒) สนับสนุน/ส่งเสริมให้ประชาชนทุกภาคส่วน มีส่วนร่วมในการตรวจสอบการทำงานของ อบต.

๓) สนับสนุน/ส่งเสริมให้ประชาชนทุกภาคส่วน มีความรู้ด้านการเมืองการปกครอง

๔) สนับสนุน/ส่งเสริม/อบรมให้ความรู้ด้านการบริหารงานบุคคล

๓.๒ ปัจจัยและสถานการณ์การเปลี่ยนแปลงที่มีผลต่อการพัฒนา

- ผลการวิเคราะห์ปัญหาและความต้องการของประชาชนในท้องถิ่นตามประเด็นการพัฒนาท้องถิ่น ประกอบด้วย

ขอบข่ายและปริมาณของปัญหา	พื้นที่เป้าหมาย	กลุ่มเป้าหมาย	การคาดการณ์แนวโน้ม ในอนาคต
<u>๑. ด้านโครงสร้างพื้นฐาน</u> ๑) เส้นทางคมนาคมชำรุด/เป็นหลุมเป็นบ่อ ๒) ไฟฟ้าสาธารณะ /โทรศัพท์ยังไม่ทั่วถึง ๓) การจัดทำป้ายและสัญญาณไฟจราจร ๔) หอกระจายข่าวบางหมู่บ้านชำรุด	หมู่ที่ ๑-๑๐	ประชาขนในตำบลละมอ	มีระบบสาธารณูปโภคครบทุกด้าน มีมาตรฐานและตอบสนองความต้องการของประชาชนอย่างแท้จริง
<u>๒. ด้านเศรษฐกิจ</u> ๑) ราคาสินค้าเกษตรตกต่ำ ๒) ขาดความรู้ในการประกอบอาชีพเสริม ๓) ขาดเงินทุนในการประกอบอาชีพ ๔) กลุ่มอาชีพยังไม่เข้มแข็ง	หมู่ที่ ๑-๑๐	-กลุ่มเกษตรกร -กลุ่มอาชีพ -ประชาชนทั่วไป	-ประชาชนได้รับโอกาสในการทำงานมากขึ้น มีรายได้เพียงพอในการดำรงชีวิต
<u>๓. ด้านคนและสังคม</u> ๑) การมั่วสุมอบายมุข ๒) สวัสดิการของกลุ่มผู้ด้อยโอกาสยังไม่ทั่วถึง ๓) ปัญหาความปลอดภัยในชีวิตและทรัพย์สิน	หมู่ที่ ๑-๑๐	ประชาขนในตำบลละมอ	-ประชาชนในตำบลมีคุณภาพชีวิตที่ดีขึ้นในทุกๆ ด้าน
<u>๔. ด้านสาธารณสุข</u> ๑) ขาดความรู้ในการดูแลสุขภาพ ๒) ปัญหาการระบาดของโรคติดต่อจากยุงและสัตว์อื่น ๓) เครื่องมือทางการแพทย์ไม่เพียงพอ	หมู่ที่ ๑-๑๐	ประชาขนในตำบลละมอ	-ประชาชนได้รับบริการด้านสาธารณสุขอย่างทั่วถึง -ประชาชนสามารถเข้าถึงสิทธิในการรักษา
<u>๕. ด้านการศึกษา ศาสนาและวัฒนธรรม</u> ๑) คุณภาพการศึกษา ๒) ทุนและอุปกรณ์การศึกษา ๓) เยาวชนขาดความสนใจด้านศาสนา วัฒนธรรม และประเพณีอันดีงาม	หมู่ที่ ๑-๑๐	ประชาขนในตำบลละมอ	-เด็กและเยาวชนได้รับการศึกษาอย่างมีคุณภาพและทั่วถึง -ประชาชนยึดมั่น ประเพณีและสืบทอดวัฒนธรรมที่ดีงาม

ขอบข่ายและปริมาณของปัญหา	พื้นที่เป้าหมาย	กลุ่มเป้าหมาย	การคาดการณ์แนวโน้มในอนาคต
<u>๖. ด้านแหล่งน้ำ</u> ๑) ขาดแหล่งน้ำอุปโภค-บริโภคในช่วงฤดูแล้ง ๒) ระบบประปาหมู่บ้านมาสามารถใช้งานได้ครบทุกหมู่บ้าน ๓) ประปาหมู่บ้านยังขาดการบริหารจัดการที่ดี	หมู่ที่ ๑-๑๐	ประชาขนในตำบลละมอ	ประชาชนมีน้ำเพื่อการอุปโภคบริโภค และการเกษตรอย่างเพียงพอ
<u>๗. ด้านทรัพยากรธรรมชาติและสิ่งแวดล้อม</u> ๑) ปัญหาขยะมูลฝอย/ไม่มีที่กำจัด ๒) ทรัพยากรธรรมชาติถูกทำลาย ๓) ขาดจิตสำนึกในการอนุรักษ์ธรรมชาติ	หมู่ที่ ๑-๑๐	ประชาขนในตำบลละมอ	ประชาชนจะประสบปัญหาและได้รับผลกระทบจากปัญหาขยะเพิ่มขึ้น เนื่องจากการขยายตัวของชุมชนเพิ่มขึ้น
<u>๘. ด้านการเมือง การบริหารและการปกครอง</u> ๑) การอำนวยความสะดวกแก่ประชาชนที่มาติดต่อราชการ ๒) การเผยแพร่ข้อมูลข่าวสาร ๓) การประชาสัมพันธ์ให้ความรู้แก่ประชาชน ๔) การมีส่วนร่วมของประชาชน	หมู่ที่ ๑-๑๐	-ประชาชนในตำบลละมอและผู้มาติดต่อราชการ -กำนัน,ผู้ใหญ่บ้าน,ผู้บริหารท้องถิ่น, สมาชิกสภา อบต.	-ประชาชนได้รับโอกาสในการทำงานมากขึ้น มีรายได้เพียงพอในการดำรงชีวิต
<u>๙. ด้านส่งเสริมการประหยัดพลังงานและการใช้พลังงานทดแทนเพื่อชุมชน</u> ๑) การมีส่วนร่วมค่อนข้างน้อย ๒) ขาดความรู้ในการใช้พลังงานทดแทน ๓) ประชาชนยังไม่ให้ความสำคัญกับพลังงานทดแทนมากนัก	หมู่ที่ ๑-๑๐	ประชาขนในตำบลละมอ	-ประชาชนให้ความสำคัญกับการประหยัดพลังงานและหันมาใช้พลังงานทดแทนมากขึ้น เพื่อเป็นการประหยัดค่าใช้จ่ายในครัวเรือน

- ผลการวิเคราะห์ศักยภาพเพื่อประเมินผลสภาพการพัฒนาในปัจจุบันและโอกาสการพัฒนาในอนาคตขององค์การบริหารส่วนตำบลละมอ ด้วยเทคนิค SWOT Analysis

จากผลการวิเคราะห์ศักยภาพเพื่อประเมินผลสภาพการพัฒนาในปัจจุบันและโอกาสการพัฒนาในอนาคตขององค์การบริหารส่วนตำบลละมอ ด้วยเทคนิค SWOT Analysis (จุดแข็ง จุดอ่อน โอกาสและอุปสรรค) สรุปได้ดังนี้

ปัจจัยภายใน ทั้งที่เป็นจุดแข็ง(S) และจุดอ่อน (W) ประกอบด้วยปัจจัยต่างๆที่ต้องนำมาพิจารณา ดังนี้

๑. ด้านการบริหาร ได้แก่ การแบ่งส่วนราชการ การวางแผน การประสานงาน การมอบอำนาจ การกำกับดูแล
๒. ระเบียบ กฎหมาย
๓. บุคลากร ได้แก่ อัตรากำลัง คุณภาพ วินัย ทัศนคติ พฤติกรรม
๔. งบประมาณ รวมทั้งความช่วยเหลือต่างๆ
๕. ระบบฐานข้อมูล
๖. การประสานงาน/การอำนวยการ/ความร่วมมือจากภาคส่วนที่เกี่ยวข้อง
๗. ทรัพยากร เครื่องมือและอุปกรณ์ในการทำงาน

องค์การบริหารส่วนตำบลละมอ มีปัจจัยภายในเป็นจุดแข็งและจุดอ่อน ดังนี้

จุดแข็ง (Strength)	จุดอ่อน (Weakness)
<u>ด้านการบริหารงาน</u> ๑. มีการบริหาร โดย สภาองค์การบริหารส่วนตำบลละมอ ทำหน้าที่เป็นฝ่ายนิติบัญญัติและควบคุมการบริหารงานของฝ่ายบริหาร ๒. มีผู้บริหารท้องถิ่น ทำหน้าที่บริหารภารกิจขององค์การบริหารส่วนตำบล ประกอบด้วย นายกองค์การบริหารส่วนตำบล และรองนายกองค์การบริหารส่วนตำบล จำนวน ๒ คน	
<u>การกำกับดูแลการบริหารงาน</u> ๑. มีปลัดองค์การบริหารส่วนตำบลเป็นผู้บังคับบัญชาและรับผิดชอบงานประจำขององค์การบริหารส่วนตำบล	**<u>การกำกับดูแลการบริหารงาน</u>** ๑. องค์การบริหารส่วนตำบลยังคงอยู่ภายใต้การกำกับดูแลจากส่วนกลาง ทำให้การบริหารงานบางเรื่องขาดความคล่องตัว
<u>การแบ่งส่วนราชการ</u> ๑. การบริหารงานขององค์การบริหารส่วนตำบล ตามภาระหน้าที่ ได้แบ่งส่วนราชการบริหารราชการ เป็น ๔ ส่วน ดังนี้ ๑) สำนักงานปลัดองค์การบริหารส่วนตำบล ๒) ส่วนการคลัง ๓) ส่วนโยธา ๔) ส่วนการศึกษา	
<u>ระเบียบ/กฎหมาย</u> ๑. องค์การบริหารส่วนตำบล มีอำนาจหน้าที่จะต้องปฏิบัติถือเป็นหน้าที่บังคับตาม มาตรา ๒๒ และอาจปฏิบัติตามมาตรา ๒๓ แห่งพระราชบัญญัติสภาตำบลองค์การบริหารส่วนตำบล พ.ศ.๒๕๓๗	
<u>การบริหารงานบุคคล</u> ๑. องค์การบริหารส่วนตำบลละมอ ได้กำหนดตำแหน่งพนักงานส่วนตำบล ลูกจ้างประจำ และพนักงานจ้าง	**<u>การบริหารงานบุคคล</u>** ๑. องค์การบริหารส่วนตำบลละมอ กำหนดกรอบอัตรากำลัง พนักงานส่วนตำบล มีจำนวน ๒๒ อัตรา แต่ปัจจุบันมี อัตรากำลังที่ดำรงตำแหน่ง ๑๖ อัตรา ทำให้ขาดอัตรากำลังบุคคลที่จะมาปฏิบัติหน้าที่ตามภารกิจและกรอบอัตรากำลังที่กำหนดไว้

องค์การบริหารส่วนตำบลละมอ มีปัจจัยภายในเป็นจุดแข็งและจุดอ่อน ดังนี้

จุดแข็ง (Strength)	จุดอ่อน (Weakness)
<u>ระบบฐานข้อมูล</u> ๑. องค์การบริหารส่วนตำบลละมอ มีการให้บริการชำระภาษี โดยค้นหารายชื่อของประชาชนที่มาชำระภาษีจากเครื่องคอมพิวเตอร์ ที่ได้เก็บข้อมูลไว้ในฐานข้อมูล ทำให้การให้บริการดังกล่าว มีความสะดวก รวดเร็ว	**<u>ระบบฐานข้อมูล</u>** ๑. องค์การบริหารส่วนตำบลละมอ ต้องพัฒนาการจัดเก็บข้อมูลต่างๆ เพื่อเป็นฐานข้อมูลนำมาใช้ในการปฏิบัติงานด้านการพัฒนาท้องถิ่น และการบริหารงานภายในตำบล และยังเป็นแหล่งศึกษา ค้นคว้าของประชาชนและเยาวชน
<u>การประสานงาน/ความร่วมมือ</u> ๑. องค์การบริหารส่วนตำบลละมอ ได้ขอความร่วมมือกำนัน ผู้ใหญ่บ้าน ผู้นำชุมชน และสมาชิกสภาองค์การบริหารส่วนตำบล ทำหน้าที่ประสานงานระหว่างองค์การบริหารส่วนตำบลกับประชาชนในตำบล ทำให้องค์การบริหารส่วนตำบลทราบได้ถึงปัญหาความต้องการของประชาชนในตำบล	**<u>การประสานงาน/ความร่วมมือ</u>** ๑. การประสานงานระหว่างผู้นำชุมชน และประชาชนในตำบล ยังขาดความสามัคคีและการให้ความร่วมมือต่อส่วนรวม
<u>ทรัพยากร เครื่องมือและอุปกรณ์ในการทำงาน</u> ๑. องค์การบริหารส่วนตำบลละมอ มีเจ้าหน้าที่ที่ได้รับการอบรมออกปฏิบัติหน้าที่ช่วยเหลือผู้ประสบอุบัติเหตุ และให้บริการประชาชนในด้านบริการสาธารณะ พร้อมอุปกรณ์และยานพาหนะที่มีประสิทธิภาพ	**<u>ทรัพยากร เครื่องมือและอุปกรณ์ในการทำงาน</u>** ๑. องค์การบริหารส่วนตำบลละมอ ยังขาดเครื่องมือและอุปกรณ์ในการปฏิบัติงานช่วยเหลือผู้ประสบภัย และการปฏิบัติงานในพื้นที่ให้บริการประชาชนที่เพิ่มมากขึ้น ซึ่งไม่เพียงพอกับความต้องการ

ปัจจัยภายนอก ทั้งที่เป็นการวิเคราะห์โอกาส Opportunity (O) และการวิเคราะห์ปัญหา อุปสรรคหรือข้อจำกัด Threat (T) ที่มีผลกระทบต่อการพัฒนาท้องถิ่น ประกอบด้วยปัจจัยต่างๆ ที่ต้องนำมาพิจารณา ดังนี้

๑. ด้านการเมือง รวมถึงระดับความขัดแย้ง และกลุ่มผลประโยชน์
๒. ด้านเศรษฐกิจ ได้แก่ เศรษฐกิจรวมในเขตพื้นที่ (เช่น ผลผลิต รายได้ รายจ่าย การออม การลงทุนการใช้ที่ดิน แรงงาน) การเกษตรกรรม การพาณิชยกรรม การคลัง ด้านสังคม
๓. นโยบายรัฐบาล/กฎหมาย
๔. เทคโนโลยี

โอกาส (Opportunity)	ข้อจำกัด/อุปสรรค (Threat)
<u>ด้านการเมือง</u> ๑. องค์การบริหารส่วนตำบลละมอ มีจำนวนสมาชิกสภาองค์การบริหารส่วนตำบล จำนวน ๒๐ คน ไม่มีปัญหาความขัดแย้งในแนวคิดการพัฒนาอบต. เพราะสมาชิกสภาองค์การบริหารส่วนตำบลทุกคนยึดถือแนวทางการปฏิบัติตามระเบียบ กฎหมายเป็นที่ตั้ง	**<u>ด้านการเมือง</u>** ๑. ประชาชนผู้มีสิทธิเลือกตั้ง ไม่ไปใช้สิทธิเลือกตั้ง
<u>ด้านเศรษฐกิจ/การลงทุน</u> ๑. ในปัจจุบันพื้นที่ใกล้เคียงตำบลละมอ มีการลงทุนเพื่อประกอบธุรกิจเกี่ยวกับร้านอาหาร ทัวร์ และกิจการด้านอสังหาริมทรัพย์เพิ่มมากขึ้น ทำให้มีการจ้างแรงงานในพื้นที่ตำบลละมอเพิ่มมากขึ้น	**<u>ด้านเศรษฐกิจ/การลงทุน</u>** ๑. เกิดวิกฤติด้านเศรษฐกิจที่ผ่านมา สินค้าเกษตรราคาตกต่ำ ส่งผลกระทบให้กำลังซื้อของภาคครัวเรือนลดลงอย่างมาก อัตราการจ้างงานลดลง
<u>ทรัพยากรธรรมชาติ</u> ๑. พื้นที่ตำบลละมอ มีทรัพยากรป่าไม้ที่สมบูรณ์ เป็นป่าต้นน้ำจากเทือกเขาบรรทัด องค์การบริหารส่วนตำบลละมอ จัดกิจกรรมเพื่อให้ประชาชน เยาวชนมีจิตสำนึกในการอนุรักษ์รู้สึกหวงแหนทรัพยากรธรรมชาติ	**<u>ทรัพยากรธรรมชาติ</u>** ๑. ทรัพยากรธรรมชาติถูกบุรุก ทำลาย เพื่อปลูกพืชเศรษฐกิจ เนื่องจากปัญหาขาดแคลนที่ดินทำกิน

แผนยุทธศาสตร์การพัฒนาองค์การบริหารส่วนตำบลละมอ
(พ.ศ. ๒๕๕๘-๒๕๖๒)

◈ วิสัยทัศน์ในการพัฒนาองค์การบริหารส่วนตำบลละมอ

" สังคมดี เศรษฐกิจดี คุณภาพชีวิตดี การคมนาคมสะดวก สิ่งแวดล้อมไม่เป็นพิษ"

◈ พันธกิจ

๑. ปรับปรุง พัฒนาระบบสาธารณูปโภคให้ได้มาตรฐานและเพียงพอต่อความต้องการของประชาชน เพื่อรองรับการขยายตัวของชุมชนในอนาคต
๒. ประชาชนมีอาชีพและมีรายได้ ยึดหลักเศรษฐกิจพอเพียงในการดำรงชีวิต เศรษฐกิจชุมชนเข้มแข็ง พัฒนาคุณภาพผลิตภัณฑ์ชุมชนให้มีมาตรฐาน
๓. สนับสนุนการจัดสวัสดิการให้ครอบคลุมประชาชนทุกกลุ่ม และมีความปลอดภัยในชีวิตและทรัพย์สิน
๔. ส่งเสริมให้ประชาชนมีสุขภาพอนามัยแข็งแรง
๕. ส่งเสริมและสนับสนุนให้ประชาชนได้รับการศึกษาและเรียนรู้ทุกระดับอย่างมีคุณภาพ อนุรักษ์และส่งเสริมประเพณี วัฒนธรรมอันดีงาม
๖. จัดการทรัพยากรธรรมชาติและสิ่งแวดล้อมอย่างยั่งยืน ปรับปรุงภูมิทัศน์ให้สวยงาม มีสถานที่พักผ่อนหย่อนใจเพิ่มมากขึ้น
๗. ปรับปรุงและพัฒนาระบบการบริหารจัดการให้มีประสิทธิภาพ โปร่งใส สามารถตรวจสอบได้ ลดขั้นตอนและระยะเวลาการปฏิบัติราชการ
๘. ส่งเสริม สนับสนุนให้ประชาชนประหยัดพลังงานและหันมาใช้พลังงานทดแทน

◈ ยุทธศาสตร์การพัฒนา

๑) ยุทธศาสตร์การพัฒนาด้านโครงสร้างพื้นฐาน
๒) ยุทธศาสตร์การพัฒนาด้านเศรษฐกิจ
๓) ยุทธศาสตร์การพัฒนาด้านคนและสังคม
๔) ยุทธศาสตร์การพัฒนาด้านสาธารณสุข
๕) ยุทธศาสตร์การพัฒนาด้านการศึกษา ศาสนา และวัฒนธรรม
๖) ยุทธศาสตร์การพัฒนาด้านแหล่งน้ำ
๗) ยุทธศาสตร์การพัฒนาด้านทรัพยากรธรรมชาติ และสิ่งแวดล้อม
๘) ยุทธศาสตร์การพัฒนาด้านการเมือง การบริหาร และการปกครอง
๙) ยุทธศาสตร์การพัฒนาด้านการส่งเสริมการประหยัดพลังงานและการใช้พลังงานทดแทนเพื่อชุมชน

◈ แนวทางการพัฒนาท้องถิ่น

๑. ยุทธศาสตร์การพัฒนาด้านโครงสร้างพื้นฐาน

(๑) ก่อสร้าง บุกเบิกถนน ปรับปรุง ซ่อมแซม บำรุงและรักษาถนน สะพาน ทางเท้า และท่อระบายน้ำ

(๒) ให้มีและการบำรุงการไฟฟ้า หรือแสงสว่าง

(๓) พัฒนาการระบายน้ำ ให้มีความคล่องตัว

(๔) การรับรู้ข้อมูล ข่าวสาร ระบบการสื่อสารที่ทันสมัย

(๕) การแก้ไขปัญหาที่ดินทำกินให้แก่ราษฎร

๒. ยุทธศาสตร์การพัฒนาด้านเศรษฐกิจ

(๑) สนับสนุนและส่งเสริมการประกอบอาชีพ รายได้ การผลิต การจำหน่าย และการรวมกลุ่มของเกษตรกร

๓. ยุทธศาสตร์การพัฒนาด้านคนและสังคม

(๑) การพัฒนาคุณภาพชีวิตของประชาชน และเสริมสร้างความเข้มแข็งของชุมชน

๔. ยุทธศาสตร์การพัฒนาด้านสาธารณสุข

(๑) การดำเนินงานเกี่ยวกับการส่งเสริมสุขภาพอนามัยของประชาชน การควบคุมและระวังโรคติดต่อ ความสะอาด ขยะ น้ำเสีย มลพิษต่าง ๆ

๕. ยุทธศาสตร์การพัฒนาด้านการศึกษา ศาสนา และวัฒนธรรม

(๑) ส่งเสริมและสนับสนุนการศึกษาของเด็ก เยาวชนและประชาชนทั่วไป

(๒) ส่งเสริมประเพณีอันดีงาม กิจกรรมทางศาสนา วัฒนธรรม และสนับสนุนภูมิปัญญาท้องถิ่น

๖. ยุทธศาสตร์การพัฒนาด้านแหล่งน้ำ

(๑) การพัฒนาด้านแหล่งน้ำ เพื่อการบริโภค อุปโภค และเพื่อการเกษตร

๗. ยุทธศาสตร์การพัฒนาด้านทรัพยากรธรรมชาติและสิ่งแวดล้อม

(๑) การบำรุง รักษาสิ่งแวดล้อมและการจัดการทรัพยากรธรรมชาติ เพื่อให้เกิดความน่าอยู่และมีความยั่งยืน

๘. ยุทธศาสตร์การพัฒนาด้านการเมือง การบริหารและการปกครอง

(๑) การพัฒนาความรู้ ความเข้าใจของประชาชนในการมีส่วนร่วมในกิจกรรมทางการเมือง การปกครอง ตามระบอบประชาธิปไตย การปรับปรุงประสิทธิภาพการบริหารงานของ อบต.

๙. ยุทธศาสตร์การพัฒนาด้านการส่งเสริมการประหยัดพลังงาน และการใช้พลังงานทดแทนเพื่อชุมชน

(๑) การส่งเสริมการใช้พลังงานทดแทน

(๒) ส่งเสริมการอนุรักษ์พลังงาน

(๓) ส่งเสริมการท่องเที่ยวเชิงอนุรักษ์เพื่อลดภาวะโลกร้อน

๓.๓ ความเชื่อมโยงยุทธศาสตร์การพัฒนาจังหวัดกับยุทธศาสตร์การพัฒนาของ อปท.

แบบ ยท.๐๑

โครงสร้างความเชื่อมโยงแผนยุทธศาสตร์การพัฒนาองค์การบริหารส่วนตำบลละมอ พ.ศ.๒๕๕๘-๒๕๖๒

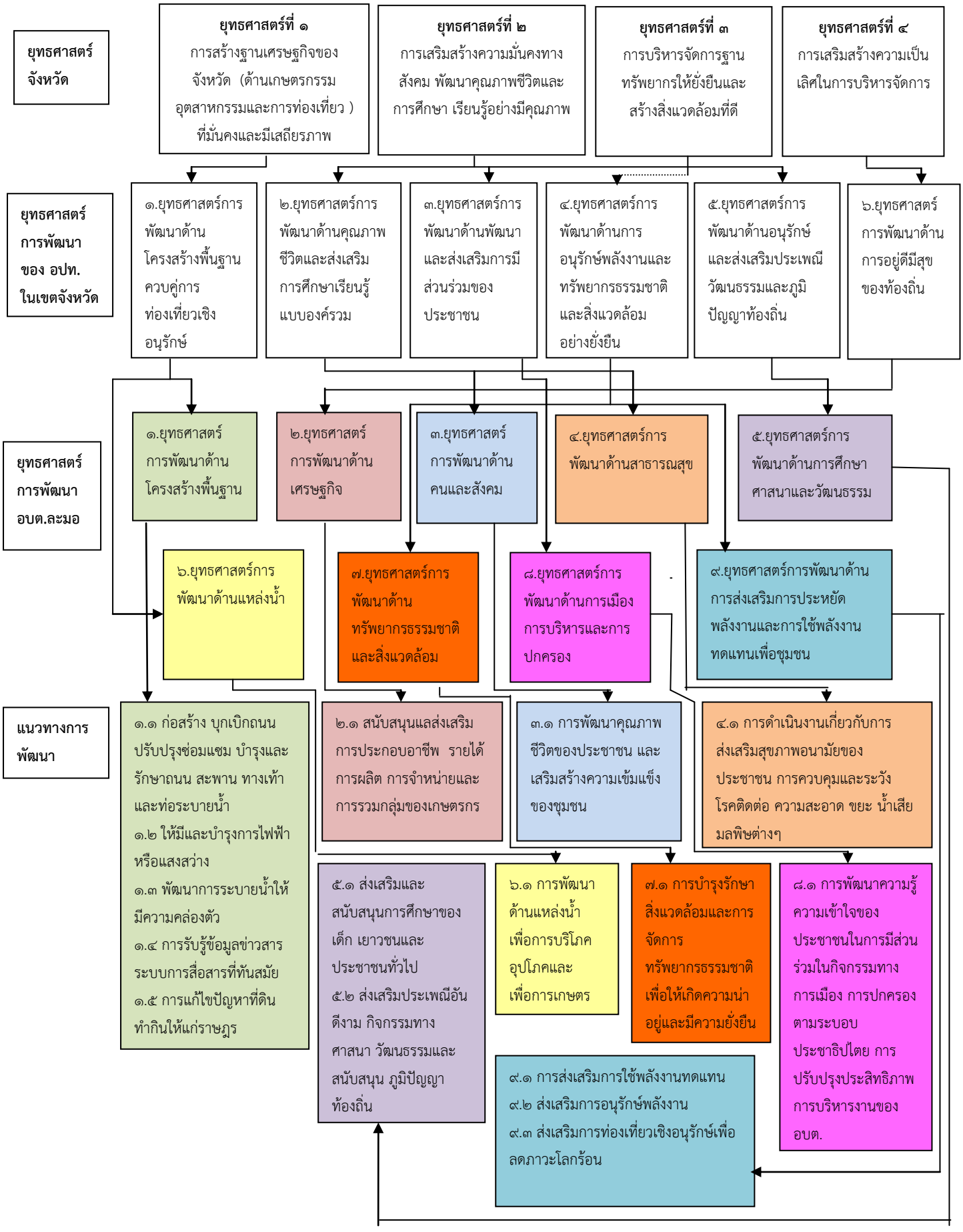

แบบ ยท.๐๒

๓.๔ แผนที่ยุทธศาสตร์

ยุทธศาสตร์การพัฒนาขององค์การบริหารส่วนตำบลละมอ

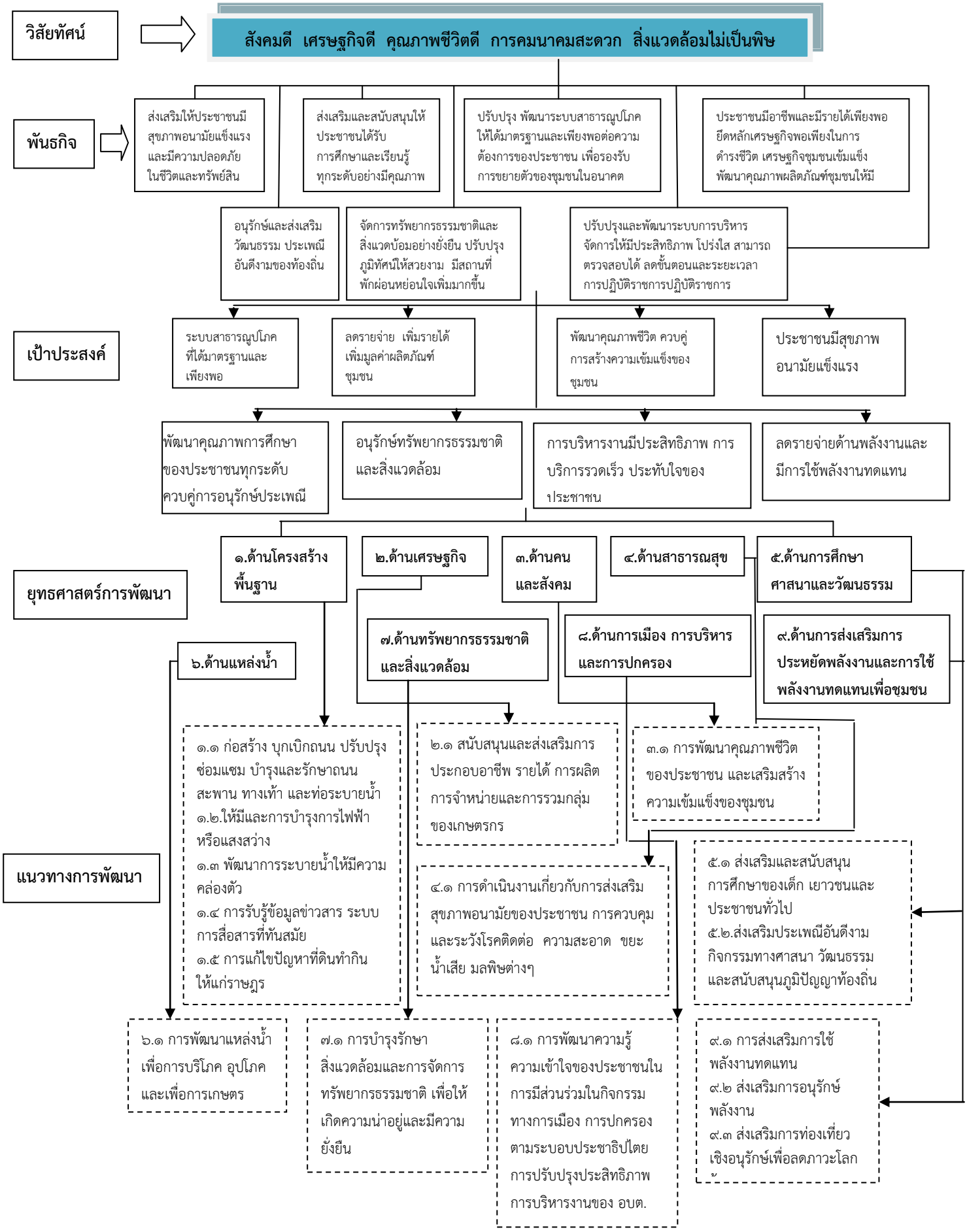

บทที่ ๔

รายละเอียดแผนยุทธศาสตร์การพัฒนา

- ประเด็นยุทธศาสตร์
- กลยุทธ์/แนวทางการพัฒนาและตัวชี้วัดระดับกลยุทธ์
- หน่วยงานรับผิดชอบหลัก
- ความเชื่อมโยง

แบบ ยท.๐๓

- ประเด็นยุทธศาสตร์

๑. ยุทธศาสตร์การพัฒนาด้านโครงสร้างพื้นฐาน

➢ **พันธกิจ** <u>ปรับปรุงพัฒนาระบบสาธารณูปโภคให้ได้มาตรฐานและเพียงพอต่อความต้องการของประชาชน เพื่อรองรับการขยายตัวของชุมชนในอนาคต</u>

➢ **เป้าประสงค์** ระบบสาธารณูปโภคที่ได้มาตรฐานและเพียงพอ

ตัวชี้วัดระดับเป้าประสงค์
ระบบสาธารณูปโภคที่ได้มาตรฐานเพิ่มขึ้น

- **กลยุทธ์/ แนวทางการพัฒนาและตัวชี้วัดระดับกลยุทธ์**

กลยุทธ์/แนวทางการพัฒนา	ตัวชี้วัดระดับกลยุทธ์
๑.๑.๑ ก่อสร้าง บุกเบิกถนน ปรับปรุง ซ่อมแซม บำรุงและรักษาถนน สะพาน ทางเท้าและท่อระบายน้ำ	จำนวนถนนที่ก่อสร้างใหม่และจำนวนถนนที่ได้รับการปรับปรุง/ซ่อมแซม
๑.๑.๒ ให้มีและการบำรุงการไฟฟ้า หรือแสงสว่าง	จำนวนครัวเรือนมีไฟฟ้าใช้เพิ่มขึ้น
๑.๑.๓ พัฒนาการระบายน้ำให้มีความคล่องตัว	จำนวนการคูระบายน้ำที่เพิ่มขึ้น
๑.๑.๔ การรับรู้ข้อมูลข่าวสาร ระบบการสื่อสารที่ทันสมัย	จำนวนช่องทางการรับรู้ที่เพิ่มขึ้น
๑.๑.๕ การแก้ไขปัญหาที่ดินทำกินให้แก่ราษฎร	จำนวนครัวเรือนที่ได้รับการแก้ไขปัญหา

- **หน่วยงานรับผิดชอบหลัก**
  กองช่าง
- **ความเชื่อมโยง**
  ๑. **ยุทธศาสตร์จังหวัด :** ยุทธศาสตร์ที่ ๒ ด้านโครงสร้างพื้นฐาน
  ๒. **ยุทธศาสตร์การพัฒนาองค์กรปกครองส่วนท้องถิ่น :** ยุทธศาสตร์ที่ ๑ การพัฒนาด้านโครงสร้างพื้นฐานควบคู่การท่องเที่ยวเชิงอนุรักษ์

แบบ ยท.๐๓

- ประเด็นยุทธศาสตร์

๒. ยุทธศาสตร์การพัฒนาด้านเศรษฐกิจ

➢ **พันธกิจ** <u>ประชาชนมีอาชีพและมีรายได้ ยึดหลักเศรษฐกิจพอเพียงในการดำรงชีวิต เศรษฐกิจชุมชนเข้มแข็ง พัฒนาคุณภาพผลิตภัณฑ์ชุมชนในอนาคต</u>

➢ **เป้าประสงค์** ลดรายจ่าย เพิ่มรายได้ เพิ่มมูลค่าผลิตภัณฑ์ชุมชน

ตัวชี้วัดระดับเป้าประสงค์
ครัวเรือนมีรายได้ต่อปีเพิ่มขึ้น

- **กลยุทธ์/ แนวทางการพัฒนาและตัวชี้วัดระดับกลยุทธ์**

กลยุทธ์/แนวทางการพัฒนา	ตัวชี้วัดระดับกลยุทธ์
๒.๑.๑ สนับสนุนและส่งเสริมการประกอบอาชีพ รายได้ การผลิต การจำหน่าย และการรวมกลุ่มของเกษตรกร	ภาคครัวเรือนมีรายได้เพิ่มขึ้น เศรษฐกิจชุมชนมีความเข้มแข็ง

- **หน่วยงานรับผิดชอบหลัก**
  สำนักงานปลัด อบต.
- **ความเชื่อมโยง**
  ๑. **ยุทธศาสตร์จังหวัด :** ยุทธศาสตร์ที่ ๓ ด้านเศรษฐกิจ
  ๒. **ยุทธศาสตร์การพัฒนาองค์กรปกครองส่วนท้องถิ่น :** ยุทธศาสตร์ที่ ๖ การพัฒนาด้านการอยู่ดีมีสุขของท้องถิ่น

แบบ ยท.๐๓

- ประเด็นยุทธศาสตร์

๓. ยุทธศาสตร์การพัฒนาด้านคนและสังคม

➢ **พันธกิจ** <u>สนับสนุนการจัดสวัสดิการให้ครอบคลุมประชาชนทุกกลุ่ม มีความปลอดภัยในชีวิตและทรัพย์สิน</u>

➢ **เป้าประสงค์** พัฒนาคุณภาพชีวิต ควบคู่การสร้างความเข้มแข็งของชุมชน

ตัวชี้วัดระดับเป้าประสงค์

ประชาชนมีคุณภาพชีวิตที่ดี มีความปลอดภัยในชีวิตและทรัพย์สิน

- **กลยุทธ์/ แนวทางการพัฒนาและตัวชี้วัดระดับกลยุทธ์**

กลยุทธ์/แนวทางการพัฒนา	ตัวชี้วัดระดับกลยุทธ์
๓.๑.๑ การพัฒนาคุณภาพชีวิตของประชาชน และเสริมสร้างความเข้มแข็งของชุมชน	ประชาชนมีคุณภาพชีวิตที่ดี มีสวัสดิการและนันทนาการอย่างครอบคลุมทั่วถึง

- **หน่วยงานรับผิดชอบหลัก**

  สำนักงานปลัด อบต.

- **ความเชื่อมโยง**

  ๑. **ยุทธศาสตร์จังหวัด :** ยุทธศาสตร์ที่ ๖ ด้านคุณภาพชีวิตและสังคม

  ๒. **ยุทธศาสตร์การพัฒนาองค์กรปกครองส่วนท้องถิ่น :** ยุทธศาสตร์ที่ ๒ การพัฒนาด้านคุณภาพชีวิตและส่งเสริมการเรียนรู้แบบองค์รวม

แบบ ยท.๐๓

- ประเด็นยุทธศาสตร์

๔. ยุทธศาสตร์การพัฒนาด้านสาธารณสุข

➢ **พันธกิจ** <u>ส่งเสริมให้ประชาชนมีสุขภาพอนามัยแข็งแรง</u>

➢ **เป้าประสงค์** ประชาชนมีสุขภาพอนามัยแข็งแรง

ตัวชี้วัดระดับเป้าประสงค์

อัตราการป่วยด้วยโรคติดต่อและโรคไม่ติดต่อลดลง

- **กลยุทธ์/ แนวทางการพัฒนาและตัวชี้วัดระดับกลยุทธ์**

กลยุทธ์/แนวทางการพัฒนา	ตัวชี้วัดระดับกลยุทธ์
๔.๑.๑ การพัฒนางานเกี่ยวกับการส่งเสริมสุขภาพอนามัยของประชาชน การควบคุมและระวังโรคติดต่อ ความสะอาด ขยะ น้ำเสีย มลพิษต่างๆ	ประชาชนมีสุขอนามัยที่ดี โรคภัยต่างๆ ลดน้อยลง

- **หน่วยงานรับผิดชอบหลัก**

  สำนักงานปลัด อบต.

- **ความเชื่อมโยง**

  ๑. **ยุทธศาสตร์จังหวัด :** ยุทธศาสตร์ที่ ๖ ด้านคุณภาพชีวิตและสังคม

  ๒. **ยุทธศาสตร์การพัฒนาองค์กรปกครองส่วนท้องถิ่น :** ยุทธศาสตร์ที่ ๒ การพัฒนาด้านคุณภาพชีวิตและส่งเสริมการเรียนรู้แบบองค์รวม

แบบ ยท.๐๓

- ประเด็นยุทธศาสตร์

๕. ยุทธศาสตร์การพัฒนาด้านการศึกษา ศาสนาและวัฒนธรรม

➢ **พันธกิจ** ส่งเสริมและสนับสนุนให้ประชาชนได้รับการศึกษาและเรียนรู้ทุกระดับอย่างมีคุณภาพ อนุรักษ์และส่งเสริมประเพณี วัฒนธรรมอันดีงาม

➢ **เป้าประสงค์** พัฒนาคุณภาพการศึกษาของประชาชนทุกระดับ ควบคู่การอนุรักษ์ประเพณีวัฒนธรรม

ตัวชี้วัดระดับเป้าประสงค์
ประชาชนได้รับการศึกษาอย่างทั่วถึงและมีคุณภาพ ประเพณีและวัฒนธรรมคงอยู่คู่กับท้องถิ่น

- **กลยุทธ์/ แนวทางการพัฒนาและตัวชี้วัดระดับกลยุทธ์**

กลยุทธ์/แนวทางการพัฒนา	ตัวชี้วัดระดับกลยุทธ์
๕.๑.๑ ส่งเสริมและสนับสนุนการศึกษาของเด็ก เยาวชนและประชาชนทั่วไป	ประชาชนได้รับการศึกษาอย่างทั่วถึง
๕.๑.๒ ส่งเสริมประเพณีอันดีงาม กิจกรรมทางศาสนา วัฒนธรรมและสนับสนุนภูมิปัญญาท้องถิ่น	สืบสานวัฒนธรรม ประเพณีอันดีงาม

- **หน่วยงานรับผิดชอบหลัก**
  ส่วนการศึกษา ศาสนาและวัฒนธรรม
- **ความเชื่อมโยง**
  ๑. **ยุทธศาสตร์จังหวัด :** ยุทธศาสตร์ที่ ๑ ด้านการศึกษา ศาสนา ศิลปวัฒนธรรม
  ๒. **ยุทธศาสตร์การพัฒนาองค์กรปกครองส่วนท้องถิ่น :** ยุทธศาสตร์ที่ ๕ การพัฒนาด้านการอนุรักษ์และส่งเสริมประเพณี วัฒนธรรม และภูมิปัญญาท้องถิ่น

แบบ ยท.๐๓

- ประเด็นยุทธศาสตร์

๖. ยุทธศาสตร์การพัฒนาด้านแหล่งน้ำ

➢ **พันธกิจ** ปรับปรุง พัฒนาระบบสาธารณูปโภคให้ได้มาตรฐานและเพียงพอต่อความต้องการของประชาชน เพื่อรองรับการขยายตัวของชุมชนในอนาคต

➢ **เป้าประสงค์** ครัวเรือนมีน้ำบริโภค อุปโภคอย่างเพียงพอ

ตัวชี้วัดระดับเป้าประสงค์
จำนวนครัวเรือนที่ขาดแคลนน้ำบริโภค อุปโภคลดลง

- **กลยุทธ์/ แนวทางการพัฒนาและตัวชี้วัดระดับกลยุทธ์**

กลยุทธ์/แนวทางการพัฒนา	ตัวชี้วัดระดับกลยุทธ์
๖.๑.๑ การพัฒนาด้านแหล่งน้ำ เพื่อการบริโภค อุปโภคและเพื่อการเกษตร	จำนวนครัวเรือนที่มีน้ำบริโภค อุปโภคเพิ่มขึ้น

- **หน่วยงานรับผิดชอบหลัก**
  กองช่าง
- **ความเชื่อมโยง**
  ๑. **ยุทธศาสตร์จังหวัด :** ยุทธศาสตร์ที่ ๒ ด้านโครงสร้างพื้นฐาน
  ๒. **ยุทธศาสตร์การพัฒนาองค์กรปกครองส่วนท้องถิ่น :** ยุทธศาสตร์ที่ ๑ ด้านโครงสร้างพื้นฐาน ควบคู่การท่องเที่ยวเชิงอนุรักษ์

แบบ ยท.๐๓

- ประเด็นยุทธศาสตร์

๗. ยุทธศาสตร์การพัฒนาด้านทรัพยากรธรรมชาติและสิ่งแวดล้อม

➢ **พันธกิจ** จัดการทรัพยากรธรรมชาติและสิ่งแวดล้อมอย่างยั่งยืน ปรับปรุงภูมิทัศน์ให้สวยงาม มีสถานที่พักผ่อนหย่อนใจเพิ่มมากขึ้น

➢ **เป้าประสงค์** อนุรักษ์ทรัพยากรธรรมชาติและสิ่งแวดล้อม

ตัวชี้วัดระดับเป้าประสงค์
จำนวนครัวเรือนมีจิตสำนึกในการอนุรักษ์ทรัพยากรธรรมชาติเพิ่มมากขึ้น

- **กลยุทธ์/ แนวทางการพัฒนาและตัวชี้วัดระดับกลยุทธ์**

กลยุทธ์/แนวทางการพัฒนา	ตัวชี้วัดระดับกลยุทธ์
๗.๑.๑ การบำรุงรักษาสิ่งแวดล้อมและการจัดการทรัพยากรธรรมชาติ เพื่อให้เกิดความน่าอยู่และมีความยั่งยืน	ทรัพยากรธรรมชาติถูกทำลายน้อยลง มีการอนุรักษ์ทรัพยากรธรรมชาติเพิ่มขึ้น

- **หน่วยงานรับผิดชอบหลัก**
  สำนักงานปลัด อบต.
- **ความเชื่อมโยง**
  ๑. **ยุทธศาสตร์จังหวัด:** ยุทธศาสตร์ที่ ๕ ด้านสิ่งแวดล้อมและจัดการทรัพยากรธรรมชาติ
  ๒. **ยุทธศาสตร์การพัฒนาองค์กรปกครองส่วนท้องถิ่น :** ยุทธศาสตร์ที่ ๔ การพัฒนาด้านการอนุรักษ์พลังงานและการจัดการทรัพยากรธรรมชาติและสิ่งแวดล้อมอย่างยั่งยืน

แบบ ยท.๐๓

- ประเด็นยุทธศาสตร์

๘. ยุทธศาสตร์การพัฒนาด้านการเมือง การบริหารและการปกครอง

➢ **พันธกิจ** ปรับปรุงและพัฒนาระบบการบริหารจัดการให้มีประสิทธิภาพ โปร่งใส สามารถตรวจสอบได้ ลดขั้นตอนและระยะเวลาการปฏิบัติราชการ เพื่อให้ประชาชนได้รับการบริการอย่างสะดวก รวดเร็ว

➢ **เป้าประสงค์** การบริหารงานมีประสิทธิภาพ การบริการ รวดเร็ว ประทับใจของประชาชน

ตัวชี้วัดระดับเป้าประสงค์
สามารถแก้ไขปัญหาและตอบสนองความต้องการประชาชนได้

- **กลยุทธ์/ แนวทางการพัฒนาและตัวชี้วัดระดับกลยุทธ์**

กลยุทธ์/แนวทางการพัฒนา	ตัวชี้วัดระดับกลยุทธ์
๘.๑.๑ การพัฒนาความรู้ ความเข้าใจของประชาชนในการมีส่วนร่วมในกิจกรรมทางการเมือง การปกครอง ตามระบอบประชาธิปไตย การปรับปรุงประสิทธิภาพการบริหารงานของ อบต.	การบริหารงานมีประสิทธิภาพ ประชาชนมีความพึงพอใจในการบริการเพิ่มขึ้น

- **หน่วยงานรับผิดชอบหลัก**
  สำนักงานปลัด อบต.
- **ความเชื่อมโยง**
  ๑.ยุทธศาสตร์จังหวัด: ยุทธศาสตร์ที่ ๗ ด้านการเมืองการบริหาร
  ๒.ยุทธศาสตร์การพัฒนาองค์กรปกครองส่วนท้องถิ่น : ยุทธศาสตร์ที่ ๓ การพัฒนาและส่งเสริมการมีส่วนร่วมของประชาชน

แบบ ยท.๐๓

- ประเด็นยุทธศาสตร์

๙. ยุทธศาสตร์การพัฒนาด้านการส่งเสริมการประหยัดพลังงาน และการใช้พลังงานทดแทนเพื่อชุมชน

➢ **พันธกิจ** ส่งเสริม สนับสนุนให้ประชาชนประหยัดพลังงานและหันมาใช้พลังงานทดแทน

➢ **เป้าประสงค์** ลดรายจ่ายด้านพลังงานและมีการใช้พลังงานทดแทน

ตัวชี้วัดระดับเป้าประสงค์

จำนวนครัวเรือนใช้พลังงานทดแทนเพิ่มขึ้น

- **กลยุทธ์/ แนวทางการพัฒนาและตัวชี้วัดระดับกลยุทธ์**

กลยุทธ์/แนวทางการพัฒนา	ตัวชี้วัดระดับกลยุทธ์
๙.๑.๑ การส่งเสริมการใช้พลังงานทดแทน	จำนวนครัวเรือนที่ใช้พลังงานทดแทนเพิ่มขึ้น
๙.๑.๒ ส่งเสริมการอนุรักษ์พลังงาน	ครัวเรือนมีการอนุรักษ์พลังงานเพิ่มขึ้น
๙.๑.๓ ส่งเสริมการท่องเที่ยวเชิงอนุรักษ์เพื่อลดภาวะโลกร้อน	จำนวนนักท่องเที่ยวเชิงอนุรักษ์เพิ่มขึ้น

- **หน่วยงานรับผิดชอบหลัก**

  สำนักงานปลัด อบต.

- **ความเชื่อมโยง**

  ๑.ยุทธศาสตร์จังหวัด: ยุทธศาสตร์ที่ ๕ ด้านสิ่งแวดล้อมและจัดการทรัพยากรธรรมชาติ

  ๒.ยุทธศาสตร์การพัฒนาองค์กรปกครองส่วนท้องถิ่น : ยุทธศาสตร์ที่ ๔ การพัฒนาด้านการอนุรักษ์พลังงานและการจัดการทรัพยากรธรรมชาติและสิ่งแวดล้อมอย่างยั่งยืน

ยท.๐๔

รายละเอียดแผนยุทธศาสตร์การพัฒนาองค์การบริหารส่วนตำบลละมอ

ความเชื่อมโยงกับยุทธศาสตร์จังหวัด	ยุทธศาสตร์ อปท.ในเขตจังหวัด	ยุทธศาสตร์ อปท.	เป้าประสงค์ตามพันธกิจ	ตัวชี้วัดระดับเป้าประสงค์ (ตัวชี้วัดรวม)	ค่าเป้าหมาย					กลยุทธ์/แนวทางการพัฒนา	ตัวชี้วัดระดับกลยุทธ์	ความก้าวหน้าของเป้าหมาย	โครงการ/กิจกรรม	หน่วยรับผิดชอบ	หน่วยสนับสนุน
					๕๘	๕๙	๖๐	๖๑	๖๒						
โครงสร้างพื้นฐาน	การพัฒนาโครงสร้างพื้นฐานควบคู่การท่องเที่ยวเชิงอนุรักษ์	โครงสร้างพื้นฐาน	ระบบสาธารณูปโภคที่ได้มาตรฐานและเพียงพอ	๑.จำนวนถนนที่เพิ่มขึ้นและจำนวนถนนที่ได้รับการบำรุงรักษา	๒	๔	๖	๘	๑๐	๑.ก่อสร้าง บุกเบิกถนน ปรับปรุงซ่อมแซม บำรุงและรักษาถนน สะพาน ทางเท้าและท่อระบายน้ำ	เส้นทางคมนาคมที่เพิ่มขึ้น	ปีละ ๒ สาย	-โครงการบุกเบิกถนน -โครงการก่อสร้างถนน -โครงการปรับปรุง/ซ่อมแซมถนน	กองช่าง	สำนักงานปลัดอบต.
				๒.จำนวนครัวเรือนที่มีไฟฟ้าใช้เพิ่มขึ้น	๕	๑๐	๑๕	๒๐	๒๕	๒.ให้มีและการบำรุงการไฟฟ้าหรือแสงสว่าง	จำนวนครัวเรือนที่มีไฟฟ้าใช้เพิ่มขึ้น	ปีละ ๕ ครัวเรือน	-โครงการขยายเขตไฟฟ้า	กองช่าง	สำนักงานปลัดอบต.
				๓.จำนวนการระบายน้ำเพิ่มขึ้น	๑	๒	๓	๔	๕	๓.พัฒนาการระบายน้ำให้มีความคล่องตัว	จำนวนท่อระบายน้ำที่เพิ่มขึ้น	ปีละ ๑ แห่ง	-โครงการก่อสร้างท่อระบายน้ำ	กองช่าง	สำนักงานปลัดอบต.
				๔.จำนวนช่องทางการรับรู้ข้อมูลข่าวสารเพิ่มขึ้น	๑	๒	๓	๔	๕	๔.การรับรู้ข้อมูลข่าวสาร ระบบการสื่อสารที่ทันสมัย	จำนวนช่องทางการรับรู้ที่เพิ่มขึ้น	ปีละ ๑ ช่องทาง	-โครงการก่อสร้างป้ายประชาสัมพันธ์อบต.	กองช่าง	สำนักงานปลัดอบต.
				๕. จำนวนครัวเรือนที่ได้รับการแก้ไขปัญหา	๕	๑๐	๑๕	๒๐	๒๕	๕.การแก้ไขปัญหาที่ดินทำกินให้แก่ราษฎร	จำนวนครัวเรือนที่ได้ตรับการแก้ไขปัญหา	ปีละ ๕ ครัวเรือน	-โครงการ	กองช่าง	สำนักงานปลัดอบต.

ยท.๐๔

ความเชื่อมโยงกับยุทธศาสตร์จังหวัด	ยุทธศาสตร์ อปท.ในเขตจังหวัด	ยุทธศาสตร์ อปท.	เป้าประสงค์ตามพันธกิจ	ตัวชี้วัดระดับเป้าประสงค์ (ตัวชี้วัดรวม)	ค่าเป้าหมาย					กลยุทธ์/แนวทางการพัฒนา	ตัวชี้วัดระดับกลยุทธ์	ความก้าวหน้าของเป้าหมาย	โครงการ/กิจกรรม	หน่วยรับผิดชอบ	หน่วยสนับสนุน
					๕๘	๕๙	๖๐	๖๑	๖๒						
เศรษฐกิจ	การพัฒนาด้านการอยู่ดีมีสุขของท้องถิ่น	เศรษฐกิจ	ลดรายจ่าย เพิ่มรายได้ เพิ่มมูลค่าผลิตภัณฑ์ชุมชน	จำนวนกลุ่มอาชีพที่ได้รับการสนับสนุน	๓	๖	๙	๑๒	๑๕	สนับสนุนและส่งเสริมการประกอบอาชีพ รายได้ การผลิต การจำหน่ายและการรวมกลุ่มของเกษตรกร	ภาคครัวเรือนมีรายได้เพิ่มขึ้น เศรษฐกิจชุมชนมีความเข้มแข็ง	ปีละ ๓ กลุ่ม	-โครงการส่งเสริมกลุ่มอาชีพต่างๆ ในตำบลละมอ -โครงการส่งเสริมและพัฒนาผลิตภัณฑ์ชุมชน (OTOP)	สำนักงานปลัด อบต.	ส่วนการคลัง

ยท.๐๔

ความเชื่อมโยงกับยุทธศาสตร์จังหวัด	ยุทธศาสตร์ อปท.ในเขตจังหวัด	ยุทธศาสตร์ อปท.	เป้าประสงค์ตามพันธกิจ	ตัวชี้วัดระดับเป้าประสงค์ (ตัวชี้วัดรวม)	ค่าเป้าหมาย					กลยุทธ์/แนวทางการพัฒนา	ตัวชี้วัดระดับกลยุทธ์	ความก้าวหน้าของเป้าหมาย	โครงการ/กิจกรรม	หน่วยรับผิดชอบ	หน่วยสนับสนุน
					๕๘	๕๙	๖๐	๖๑	๖๒						
คุณภาพชีวิตและสังคม	ด้านคุณภาพชีวิตและส่งเสริมการเรียนรู้แบบองค์รวมด้านคุณภาพชีวิตและสังคม	คนและสังคม	พัฒนาคุณภาพชีวิตควบคู่การสร้างความเข้มแข็งของชุมชน	ประชาชนมีคุณภาพชีวิตที่ดี มีความปลอดภัยในชีวิตและทรัพย์สิน	๖	๑๒	๑๘	๒๔	๓๐	พัฒนาคุณภาพชีวิตของประชาชนและเสริมสร้างความเข้มแข็งของชุมชน	ประชาชนมีคุณภาพชีวิตที่ดี มีสวัสดิการและนันทนาการอย่างครอบคลุมทั่วถึง	ปีละ ๖ โครงการ	-โครงการสนับสนุนเบี้ยยังชีพผู้สูงอายุ -โครงการสนับสนุนเบี้ยยังชีพคนพิการ -โครงการสนับสนุนเบี้ยยังชีพผู้ติดเชื้อเอดส์ -โครงการส่งเสริมและสนับสนุนชมรมผู้สูงอายุ -โครงการป้องกันและแก้ไขปัญหาอุบัติเหตุจราจรในช่วงเทศกาล -โครงการป้องกันและแก้ไขปัญหาความรุนแรงต่อเด็กสตรีและบุคคลในครอบครัว	สำนักงานปลัด อบต.	ส่วนการศึกษาฯ

ยท.๐๔

ความเชื่อมโยงกับยุทธศาสตร์จังหวัด	ยุทธศาสตร์ อปท.ในเขตจังหวัด	ยุทธศาสตร์ อปท.	เป้าประสงค์ตามพันธกิจ	ตัวชี้วัดระดับเป้าประสงค์ (ตัวชี้วัดรวม)	ค่าเป้าหมาย					กลยุทธ์/แนวทางการพัฒนา	ตัวชี้วัดระดับกลยุทธ์	ความก้าวหน้าของเป้าหมาย	โครงการ/กิจกรรม	หน่วยรับผิดชอบ	หน่วยสนับสนุน
					๕๘	๕๙	๖๐	๖๑	๖๒						
คุณภาพชีวิตและสังคม	ด้านคุณภาพชีวิตและ ส่งเสริมการเรียนรู้แบบองค์รวม	สาธารณสุข	ประชาชน มีสุขภาพอนามัยแข็งแรง	อัตราการป่วยด้วยโรคติดต่อและโรคไม่ติดต่อลดลง	๕	๑๐	๑๕	๒๐	๒๕	การดำเนินงานเกี่ยวกับการส่งเสริมสุขภาพอนามัยของประชาชน การควบคุมและระวังโรคติดต่อ ความสะอาด ขยะ น้ำเสีย มลพิษต่างๆ	ประชาชนมีสุขอนามัยที่ดี โรคภัยต่างๆ ลดน้อยลง	ปีละ ๕ โครงการ	-โครงการพัฒนางานสาธารณสุขมูลฐาน -โครงการจัดระบบการแพทย์ฉุกเฉิน -โครงการจัดซื้ออุปกรณ์กีฬาหมู่บ้าน -โครงการป้องกันและควบคุมโรคไข้เลือดออก -โครงการสนับสนุนกองทุนหลักประกันสุขภาพอบต.ละมอ	สำนักงานปลัด อบต.	กองการศึกษาฯ

ยท.๐๔

ความเชื่อมโยงกับยุทธศาสตร์จังหวัด	ยุทธศาสตร์อปท.ในเขตจังหวัด	ยุทธศาสตร์อปท.	เป้าประสงค์ตามพันธกิจ	ตัวชี้วัดระดับเป้าประสงค์ (ตัวชี้วัดรวม)	ค่าเป้าหมาย					กลยุทธ์/แนวทางการพัฒนา	ตัวชี้วัดระดับกลยุทธ์	ความก้าวหน้าของเป้าหมาย	โครงการ/กิจกรรม	หน่วยรับผิดชอบ	หน่วยสนับสนุน
					๕๘	๕๙	๖๐	๖๑	๖๒						
การศึกษาศาสนาศิลปวัฒนธรรม	การอนุรักษ์และส่งเสริมประเพณีวัฒนธรรมและภูมิปัญญาท้องถิ่น	การศึกษาศาสนาและวัฒนธรรม	พัฒนาคุณภาพการศึกษาของประชาชนทุกระดับควบคู่การอนุรักษ์ประเพณีวัฒนธรรม	ประชาชนได้รับการศึกษาอย่างทั่วถึงและมีคุณภาพประเพณีและวัฒนธรรมคงอยู่คู่กับท้องถิ่น						๑.ส่งเสริมและสนับสนุนการศึกษาของเด็ก เยาวชนและประชาชนทั่วไป	ประชาชนได้รับการศึกษาอย่างทั่วถึง	จำนวน ๕ โครงการ	-โครงการอาหารเสริม(นม) --โครงการอาหารกลางวัน -โครงการสนับสนุนอุปกรณ์สื่อการเรียนการสอน -โครงการให้ทุนการศึกษาแก่เด็กยากไร้ -โครงการบ้านหลังเรียน	ส่วนการศึกษาฯ	สำนักงานปลัดอบต.
										๒.ส่งเสริมประเพณีอันดีงาม กิจกรรมทางศาสนาวัฒนธรรมและสนับสนุนภูมิปัญญาท้องถิ่น	สืบสานวัฒนธรรมประเพณีอันดีงาม	จำนวน ๔ โครงการ	-โครงการส่งเสริมวันสำคัญทางศาสนา -โครงการสืบสานประเพณีท้องถิ่น -โครงการแข่งขันกีฬาสำหรับเด็กและเยาวชน -โครงการอบรมคุณธรรมจริยธรรมแก่เด็กและเยาวชน		

ยท.๐๔

ความเชื่อมโยงกับยุทธศาสตร์จังหวัด	ยุทธศาสตร์ อปท.ในเขตจังหวัด	ยุทธศาสตร์ อปท.	เป้าประสงค์ตามพันธกิจ	ตัวชี้วัดระดับเป้าประสงค์ (ตัวชี้วัดรวม)	ค่าเป้าหมาย					กลยุทธ์/แนวทางการพัฒนา	ตัวชี้วัดระดับกลยุทธ์	ความก้าวหน้าของเป้าหมาย	โครงการ/กิจกรรม	หน่วยรับผิดชอบ	หน่วยสนับสนุน
					๕๘	๕๙	๖๐	๖๑	๖๒						
โครงสร้างพื้นฐาน	โครงสร้างพื้นฐานควบคู่การท่องเที่ยวเชิงอนุกรัษ์	แหล่งน้ำ	ครัวเรือนมีน้ำบริโภคอุปโภคอย่างเพียงพอ	จำนวนครัวเรือนที่ขาดแคลนน้ำบริโภคอุปโภคลดลง	๒	๔	๖	๘	๑๐	๑.ส่งเสริมและสนับสนุนการศึกษาของเด็ก เยาวชนและประชาชนทั่วไป ๒.ส่งเสริมประเพณีอันดีงาม กิจกรรมทางศาสนา วัฒนธรรมและสนับสนุนภูมิปัญญาท้องถิ่น	จำนวนครัวเรือนที่มีน้ำบริโภคอุปโภคเพิ่มขึ้น	ปีละ ๒ โครงการ	-โครงการก่อสร้างระบบประปาหมู่บ้าน -โครงการขยายเขตประปาหมู่บ้าน	กองช่าง	สำนักงานปลัดอบต.

ยท.๐๔

ความเชื่อมโยงกับยุทธศาสตร์จังหวัด	ยุทธศาสตร์ อปท.ในเขตจังหวัด	ยุทธศาสตร์ อปท.	เป้าประสงค์ตามพันธกิจ	ตัวชี้วัดระดับเป้าประสงค์ (ตัวชี้วัดรวม)	ค่าเป้าหมาย					กลยุทธ์/แนวทางการพัฒนา	ตัวชี้วัดระดับกลยุทธ์	ความก้าวหน้าของเป้าหมาย	โครงการ/กิจกรรม	หน่วยรับผิดชอบ	หน่วยสนับสนุน
					๕๘	๕๙	๖๐	๖๑	๖๒						
สิ่งแวดล้อมและจัดการทรัพยากรธรรมชาติ	การอนุรักษ์พลังงานและการจัดการทรัพยากรธรรม ชาติและสิ่งแวดล้อมอย่างยั่งยืน	ทรัพยากรธรรมชาติและสิ่งแวดล้อม	อนุรักษ์ทรัพยากรธรรมชาติและสิ่งแวดล้อม	จำนวนครัวเรือนมีจิตสำนึกในการอนุรักษ์ทรัพยากรธรรมชาติเพิ่มมากขึ้น	๒	๔	๖	๘	๑๐	การบำรุงรักษาสิ่งแวดล้อมและการจัดการทรัพยากรธรรมชาติ เพื่อให้เกิดความน่าอยู่และมีความยั่งยืน	ทรัพยากรธรรมชาติถูกทำลายน้อยลง มีการอนุรักษ์ทรัพยากรธรรมชาติเพิ่มขึ้น	ปีละ ๒ โครงการ	-โครงการรณรงค์ปลูกต้นไม้ -โครงการประกวดหมู่บ้านดีเด่น	สำนักงานปลัดอบต.	ส่วนการศึกษาฯ

ยท.๐๔

ความเชื่อมโยงกับยุทธศาสตร์จังหวัด	ยุทธศาสตร์ อปท.ในเขตจังหวัด	ยุทธศาสตร์ อปท.	เป้าประสงค์ตามพันธกิจ	ตัวชี้วัดระดับเป้าประสงค์ (ตัวชี้วัดรวม)	ค่าเป้าหมาย					กลยุทธ์/แนวทางการพัฒนา	ตัวชี้วัดระดับกลยุทธ์	ความก้าวหน้าของเป้าหมาย	โครงการ/กิจกรรม	หน่วยรับผิดชอบ	หน่วยสนับสนุน
					๕๘	๕๙	๖๐	๖๑	๖๒						
การเมืองการบริหาร	การพัฒนาและส่งเสริมการมีส่วนร่วมของประชาชน	การเมืองการบริหารและการปกครอง	การบริหารงานมีประสิทธิภาพ การบริการรวดเร็ว ประทับใจประชาชน	สามารถแก้ไขปัญหาและตอบสนองความต้องการประชาชนได้	๕	๑๐	๑๕	๒๐	๒๕	การพัฒนาความรู้ ความเข้าใจของประชาชนในการมีส่วนร่วมในกิจกรรมทางการเมือง การปกครอง ตามระบอบประชาธิปไตย การปรับปรุงประสิทธิภาพการบริหารงานของ อบต.	การบริหารงานมีประสิทธิภาพ ประชาชนมีความพึงพอใจในการบริการเพิ่มขึ้น	ปีละ ๕ โครงการ	-โครงการเลือกตั้งสมาชิกสภาท้องถิ่นและผู้บริหารท้องถิ่น -โครงการบริหารงานบุคคล -โครงการจัดซื้อครุภัณฑ์ วัสดุสำนักงาน -โครงการ อบต. สัญจร -โครงการอุดหนุนส่วนราชการ/ศาสนาสถาน	สำนักงานปลัดอบต.	ส่วนการศึกษาฯ

ยท.๐๔

ความเชื่อมโยงกับยุทธศาสตร์จังหวัด	ยุทธศาสตร์ อปท.ในเขตจังหวัด	ยุทธศาสตร์ อปท.	เป้าประสงค์ตามพันธกิจ	ตัวชี้วัดระดับเป้าประสงค์ (ตัวชี้วัดรวม)	ค่าเป้าหมาย					กลยุทธ์/แนวทางการพัฒนา	ตัวชี้วัดระดับกลยุทธ์	ความก้าวหน้าของเป้าหมาย	โครงการ/กิจกรรม	หน่วยรับผิดชอบ	หน่วยสนับสนุน
					๕๘	๕๙	๖๐	๖๑	๖๒						
สิ่งแวดล้อมและจัดการทรัพยากรธรรมชาติ	การอนุรักษ์พลังงานและการจัดการทรัพยากรธรรมชาติและสิ่งแวดล้อมอย่างยั่งยืน	การส่งเสริมการประหยัดพลังงานและการใช้พลังงานทดแทนเพื่อชุมชน	ลดรายจ่ายด้านพลังงานและมีการใช้พลังงานทดแทน	จำนวนครัวเรือนใช้พลังงานทดแทนเพิ่มขึ้น	๒	๔	๖	๘	๑๐	๑.การส่งเสริมการใช้พลังงานทดแทน ๒.ส่งเสริมการอนุรักษ์พลังงาน ๓.ส่งเสริมการท่องเที่ยวเชิงอนุรักษ์เพื่อลดภาวะโลกร้อน	จำนวนครัวเรือนที่ใช้พลังงานทดแทนเพิ่มขึ้น ครัวเรือนมีการอนุรักษ์พลังงานเพิ่มขึ้น จำนวนนักท่องเที่ยวเชิงอนุรักษ์เพิ่มขึ้น	ปีละ ๒ โครงการ	-โครงการส่งเสริมการใช้เตาชุปเปอร์อั๊งโล่ -โครงการผลิตไฟฟ้าพลังน้ำขนาดเล็ก	สำนักงานปลัดอบต.	ส่วนการศึกษาฯ

❖ยุทธศาสตร์การพัฒนาและแนวทางการพัฒนาขององค์กรปกครองส่วนท้องถิ่นในเขตจังหวัดตรัง (พ.ศ.2558-2560)

ยุทธศาสตร์การพัฒนา	แนวทางการพัฒนา	ประเภทโครงการ
1. ยุทธศาสตร์การพัฒนาด้านโครงสร้างพื้นฐานควบคู่การท่องเที่ยวเชิงอนุรักษ์	**1.1 ก่อสร้างปรับปรุงบำรุงรักษา ถนน สะพาน ทางเท้า และท่าเทียบเรือ ขยายเขตและติดตั้งไฟฟ้าแสงสว่างสาธารณะ**	1.1.1 ก่อสร้างถนน 1.1.2 ก่อสร้างท่อระบายน้ำ 1.1.3 ปรับปรุงถนน 1.1.4 ปรับปรุงท่อระบายน้ำ 1.1.5 ขยายเสริมผิวจราจร 1.1.6 ก่อสร้างท่าเทียบเรือ , ที่จอดเรือท่องเที่ยว และลานจอดรถ 1.1.7 ก่อสร้างสะพาน 1.1.8 ขยายเขตและติดตั้งไฟฟ้าสาธารณะ 1.1.9 จัดซื้อวัสดุงานก่อสร้าง ฯลฯ
	1.2 พัฒนาระบบจราจร	1.2.1 ติดตั้งสัญญาณไฟจราจร 1.2.2 ปรับปรุงสัญญาณไฟจราจร 1.2.3 ปรับปรุงเครื่องหมายจราจร ฯลฯ
	1.3 พัฒนาและจัดหาแหล่งน้ำ เพื่ออุปโภคบริโภค	1.3.1 ก่อสร้างและปรับปรุงระบบประปาหมู่บ้าน 1.3.2 ขุดลอกแหล่งน้ำ ฯลฯ

ยุทธศาสตร์การพัฒนา	แนวทางการพัฒนา	ประเภทโครงการ
	1.4 พัฒนาระบบขนส่ง	1.4.1 ก่อสร้างและปรับปรุงสถานีขนส่ง ฯลฯ
	1.5 พัฒนางานวางผังเมือง	1.5.1 จัดทำผังเมืองรวมของจังหวัด ฯลฯ
	1.6 ก่อสร้างปรับปรุงระบบคมนาคมสู่แหล่งท่องเที่ยว	1.6.1 ก่อสร้างปรับปรุงเส้นทางคมนาคมเข้าสู่แหล่งท่องเที่ยวให้ได้มาตรฐาน 1.6.2 เผยแพร่ประชาสัมพันธ์แหล่งท่องเที่ยวของจังหวัดตรัง ฯลฯ
	1.7 เพิ่มศักยภาพการพัฒนาแหล่งท่องเที่ยวให้เป็นมารีน่าแห่งอันดามัน	1.7.1 เผยแพร่ประชาสัมพันธ์แหล่งท่องเที่ยวของจังหวัด 1.7.2 สนับสนุนส่งเสริมกิจกรรมเทศกาลงานประเพณีของจังหวัด 1.7.3 ฝึกอบรมผู้ให้บริการและผู้มีอาชีพด้านมัคคุเทศก์ 1.7.4 ปรับปรุงภูมิทัศน์แหล่งท่องเที่ยวและที่จอดเรือยอร์ช ฯ ฯลฯ
	1.8 การส่งเสริมความรู้ประเพณี และวัฒนธรรมท้องถิ่นสู่ชาวต่างชาติ ที่มีอยู่ในจังหวัดตรัง ฯลฯ	1.8.1 เชิญชวนชาวต่างชาติในจังหวัดตรัง แลกเปลี่ยน เรียนรู้กับชาวตรัง ฯลฯ

ยุทธศาสตร์การพัฒนา	แนวทางการพัฒนา	ประเภทโครงการ
2. ยุทธศาสตร์การพัฒนาด้านคุณภาพชีวิตและส่งเสริมการศึกษาเรียนรู้แบบองค์รวม	**2.1 ส่งเสริมการจัดสวัสดิการและนันทนาการ**	2.1.1 จัดกิจกรรมผู้สูงอายุ,เยาวชน,ครอบครัวและผู้ด้อยโอกาส 2.1.2 ก่อสร้างซ่อมแซมอาคารบ้านพักผู้สูงอายุ 2.1.3 สงเคราะห์เบี้ยยังชีพผู้สูงอายุและผู้ด้อยโอกาส 2.1.4 ก่อสร้างศาลาเอนกประสงค์เพื่อการสันทนาการของชุมชน 2.1.5 การบริหารจัดการกิจการสงเคราะห์คนชรา ฯลฯ
	2.2 ส่งเสริมสุขภาพอนามัยของประชาชน	2.2.1 จัดอบรมและให้ความช่วยเหลือด้านสุขภาพอนามัย การป้องกันโรคและยาเสพติดของประชาชน 2.2.2 จัดซื้อวัสดุอุปกรณ์และเวชภัณฑ์ป้องกันโรค 2.2.3 จัดทำข้อมูลสุขภาพของประชาชน 2.2.4 ก่อสร้างและสนับสนุนการก่อสร้างสนามกีฬา 2.2.5 จัดการและสนับสนุนการแข่งขันกีฬา 2.2.6 สนับสนุนอุปกรณ์กีฬา ฯลฯ

ยุทธศาสตร์การพัฒนา	แนวทางการพัฒนา	ประเภทโครงการ
	2.3 การรักษาความปลอดภัยในชีวิตและทรัพย์สินของประชาชน	2.3.1 อบรมให้ความรู้ด้านวินัยจราจร 2.3.2 อบรมให้ความรู้ การรักษาความปลอดภัยให้กับชุมชน 2.3.3 อบรมอาสาสมัครตำรวจชุมชน 2.3.4 โครงการป้องกันและต่อต้านยาเสพติดในสถานศึกษา ชุมชน หมู่บ้านฯ ฯลฯ
	2.4 พัฒนาศักยภาพบุคคลากร	2.4.1 อบรมให้ความรู้ด้านปฏิบัติงาน ระเบียบกฎหมาย ให้กับข้าราชการองค์การบริหารส่วนจังหวัด ส่วนราชการและองค์กรปกครองส่วนท้องถิ่นอื่น ฯลฯ
	2.5 ส่งเสริมและสนับสนุนการจัดเก็บข้อมูล การวิจัย การใช้ข้อมูลประชาสัมพันธ์	2.5.1 ส่งเสริม จัดทำวิจัย การจัดเก็บข้อมูลพื้นฐานด้านต่าง ๆของจังหวัด ฯลฯ

ยุทธศาสตร์การพัฒนา	แนวทางการพัฒนา	ประเภทโครงการ
	2.6 ส่งเสริมการศึกษาของประชาชนทุกระดับ	2.6.1 จัดหาวัสดุอุปกรณ์การเรียนการสอนให้กับโรงเรียนทุกระดับ 2.6.2 สนับสนุนปฏิรูปการศึกษาและพัฒนาสถานศึกษาของจังหวัด ทั้งสายสามัญ สายอาชีพ และการศึกษานอกโรงเรียนให้สอดคล้องกับสภาพพื้นที่ 2.6.3 สนับสนุนทุนการศึกษาแก่เยาวชนเพื่อการพัฒนาชุมชน 2.6.4 ส่งเสริมด้านเทคโนโลยีการสื่อสาร (ICT) ฯลฯ
	2.7 เพิ่มช่องทางในการรับรู้ข่าวสารให้แก่ประชาชน ฯลฯ	2.7.1 จัดตั้งศูนย์บริการด้านวิชาการ การเรียนรู้และเทคโนโลยีสาขาต่าง ๆ 2.7.2 จัดเก็บรวบรวมเอกสารที่สำคัญของจังหวัด ฯลฯ
3. ยุทธศาสตร์การพัฒนาและส่งเสริมการมีส่วนร่วมของประชาชน	**3.1 ส่งเสริมการมีส่วนร่วมของประชาชน**	3.1.1 ฝึกอบรมให้ความรู้ด้านการเมืองการปกครองตามระบอบประชาธิปไตย แก่ประชาชน ชุมชนและสมาชิกสภาท้องถิ่น ฯ 3.1.2 จัดกิจกรรมองค์กรปกครองส่วนท้องถิ่นเคลื่อนที่ 3.1.3 จัดกิจกรรมประชาสัมพันธ์ของหน่วยงาน 3.1.4 จัดกิจกรรมให้ประชาชนมีส่วนร่วมในการบริหารงานของหน่วยงาน ฯลฯ

ยุทธศาสตร์การพัฒนา	แนวทางการพัฒนา	ประเภทโครงการ
	3.2 ส่งเสริมระบบป้องกันและบรรเทาสาธารณภัย	3.2.1 จัดซื้อวัสดุอุปกรณ์และครุภัณฑ์ป้องกันและบรรเทาสาธารณภัย 3.2.2 จัดแผนป้องกันบรรเทาสาธารณภัย ฯลฯ
	3.3 พัฒนาระบบบริหารจัดการของหน่วยงาน	3.3.1 ค่าใช้จ่ายในการบริหารงานของหน่วยงาน 3.3.2 จัดหาครุภัณฑ์เพื่อใช้ในการพัฒนาหน่วยงาน 3.3.3 ก่อสร้างปรับปรุงอาคารบ้านพักของหน่วยงาน 3.3.4 ก่อสร้างอาคารสำนักงานโรงเก็บพัสดุ 3.3.5 ก่อสร้างปรับปรุงสถานที่ปฏิบัติงาน 3.3.6 จัดทำข้อมูลพื้นฐานของจังหวัด ฯลฯ
	3.4 สนับสนุนให้มีการประสานงานระหว่างองค์กรปกครองส่วนท้องถิ่น ประชาชน และชุมชน ฯลฯ	3.4.1 อบรมให้ความรู้กับผู้มีส่วนเกี่ยวข้องในการจัดทำแผนพัฒนาท้องถิ่น จังหวัด อำเภอ และแผนชุมชน 3.4.2 จัดตั้งศูนย์บริการข้อมูลและความรู้ให้แก่ประชาชน 3.4.3 จัดประชุมเชิงปฏิบัติการบูรณาการแผนพัฒนาประจำปี ฯลฯ

ยุทธศาสตร์การพัฒนา	แนวทางการพัฒนา	ประเภทโครงการ
4. ยุทธศาสตร์การพัฒนาด้านการอนุรักษ์พลังงานและการจัดการทรัพยากรธรรมชาติและสิ่งแวดล้อมอย่างยั่งยืน	**4.1 สร้างจิตสำนึกและความตระหนักในการจัดการทรัพยากรธรรมชาติและสิ่งแวดล้อม**	4.1.1 สร้างจิตสำนึกในการอนุรักษ์ทรัพยากรธรรมชาติและสิ่งแวดล้อม 4.1.2 ส่งเสริมปลูกป่าที่สาธารณะหรือสองข้างทาง ฯลฯ
	4.2 เฝ้าระวังและฟื้นฟูธรรมชาติและสิ่งแวดล้อม	4.2.1 ก่อสร้างพนังป้องกันเขตตลิ่ง 4.2.2 ขุดลอกลำคลอง แม่น้ำ ฯลฯ 4.2.3 การฟื้นฟูรักษาธรรมชาติและสิ่งแวดล้อม ฯลฯ
	4.3 บำบัดและฟื้นฟูธรรมชาติและสิ่งแวดล้อม	4.3.1 ก่อสร้างปรับปรุงสวนสาธารณะ 4.3.2 ส่งเสริมการปลูกไม้ดอกไม้ประดับในที่สาธารณะและสองข้างทาง ฯลฯ
	4.4 จัดระบบบำบัดน้ำเสีย	4.4.1 ก่อสร้างระบบรวบรวมและบำบัดน้ำเสีย ฯลฯ
	4.5 บำบัดและจัดการขยะ	4.5.1 จัดตั้งสถานที่ทิ้งขยะรวมของจังหวัด 4.5.2 ก่อสร้างเตาเผาขยะรวมของจังหวัด 4.5.3 จัดตั้งธนาคารขยะในชุมชน ฯลฯ

ยุทธศาสตร์การพัฒนา	แนวทางการพัฒนา	ประเภทโครงการ
	4.6 ส่งเสริมและสร้างจิตสำนึกการอนุรักษ์พลังงาน	4.6.1 ส่งเสริมการใช้พลังงานทางเลือกให้แก่ประชาชน 4.6.2 จัดตั้งศูนย์การเรียนรู้พลังงานทดแทน 4.6.3 สร้างจิตสำนึกในการอนุรักษ์พลังงาน ฯลฯ
5. ยุทธศาสตร์การพัฒนาด้านอนุรักษ์และส่งเสริมประเพณี วัฒนธรรม และภูมิปัญญาท้องถิ่น	**5.1 ส่งเสริมศาสนาศิลปวัฒนธรรมและประเพณีภูมิปัญญาท้องถิ่น ฯลฯ**	5.1.1 ก่อสร้างศูนย์บริหารกิจการศาสนา ศิลปวัฒนธรรม 5.1.2 ส่งเสริมกิจกรรมประเพณีวัฒนธรรมประจำถิ่น 5.1.3 สนับสนุนฟื้นฟูภูมิปัญญาท้องถิ่น และศิลปินพื้นบ้าน 5.1.4 ส่งเสริมกิจกรรมทางศาสนาทุกศาสนา 5.1.5 จัดทำประวัติหมู่บ้านและบุคคลสำคัญของจังหวัด 5.1.6 จัดตั้งศูนย์การเรียนรู้ด้านศิลปวัฒนธรรม ประเพณี และภูมิปัญญาท้องถิ่น ฯลฯ

ยุทธศาสตร์การพัฒนา	แนวทางการพัฒนา	ประเภทโครงการ
6. ยุทธศาสตร์การพัฒนาด้านการอยู่ดีมีสุขของท้องถิ่น	**6.1 สนับสนุนและส่งเสริมเพื่อสร้างความเข้มแข็งให้กับเกษตรกรรายย่อยในภาคการเกษตร โดยใช้ปรัชญาเศรษฐกิจพอเพียง** **6.2 พัฒนาและส่งเสริมอาชีพให้กับประชาชน** **ฯลฯ**	6.1.1 สนับสนุนโครงสร้างพื้นฐานเพื่อการเกษตร 6.1.2 พัฒนาให้ความรู้และเทคนิควิธีการในเรื่องเศรษฐกิจพอเพียง ฯลฯ 6.2.1 ฝึกอบรมอาชีพให้แก่ประชาชน 6.2.2 จัดหาอาชีพเสริมให้แก่ผู้มีรายได้น้อย 6.2.3 จัดหาวัสดุในการประกอบอาชีพการเกษตร 6.2.4 จัดตั้งศูนย์สาธิตการตลาด และศูนย์เทคโนโลยีเพื่อการเกษตร 6.2.5 ก่อสร้างร้านจำหน่ายผลผลิตการเกษตรและสินค้าหนึ่งตำบลหนึ่งผลิตภัณฑ์ 6.2.6 ส่งเสริมและสนับสนุนในการเพิ่มมูลค่าสินค้าทางการเกษตรและสินค้าหนึ่งตำบล หนึ่งผลิตภัณฑ์ 6.2.7 พัฒนาผลิตภัณฑ์ชุมชน ด้านตราสินค้า และบรรจุภัณฑ์ 6.2.8 เพิ่มพูนความรู้และทักษะฝีมือให้แก่ประชาชน

ยุทธศาสตร์การพัฒนา	แนวทางการพัฒนา	ประเภทโครงการ
		6.2.9 สงเคราะห์และพัฒนาอาชีพที่สอดคล้องกับตลาด 6.2.10ส่งเสริมการจัดตั้งสหกรณ์ ควบคู่การพัฒนาเศรษฐกิจชุมชน 6.2.11ส่งเสริม สนับสนุนการจัดตั้งร้านวิสาหกิจชุมชน ฯลฯ
	6.3 สนับสนุนการจัดบริการเพื่ออำนวยความสะดวกให้แก่ประชาชน ฯลฯ	6.3.1 ส่งเสริมการจัดตั้งเคาน์เตอร์บริการของรัฐ 6.3.2 จัดตั้งศูนย์เครือข่ายองค์กรปกครองส่วนท้องถิ่น 6.3.3 สร้างความสัมพันธ์ระหว่างรัฐกับประชาชน ฯลฯ