แผนพัฒนาสามปี (พ.ศ.2560-2562)

สำนักปลัดองค์การบริหารส่วนตำบลละมอ

องค์การบริหารส่วนตำบลละมอ อำเภอนาโยง จังหวัดตรัง

โทร/โทรสาร.0-7557-4100

www.lamo.go.th

คำนำ

การจัดทำแผนพัฒนาสามปี (พ.ศ. 2560-2562) ขององค์การบริหารส่วนตำบลละมอ เป็นการดำเนินการตามระเบียบกระทรวงมหาดไทยว่าด้วยการจัดทำและประสานแผนพัฒนาองค์กรปกครองส่วนท้องถิ่น พ.ศ.2548 โดยรวมทั้งด้านโครงสร้างพื้นฐาน ด้านเศรษฐกิจและสังคม ครอบคลุมการพัฒนาทุกด้านและทุกพื้นที่

องค์การบริหารส่วนตำบลละมอ จัดให้ประชาชนมีส่วนร่วมในการจัดทำแผนพัฒนาโดยผ่านกระบวนการประชาคมระดับหมู่บ้าน ประชาคมระดับตำบล อีกทั้งในองค์กรจัดทำแผนพัฒนาได้คัดเลือกตัวแทนประชาคม ที่เป็นผู้ทรงคุณวุฒิ ผู้นำกลุ่ม องค์กร ได้รับการช่วยเหลือประสานและแนะแนวจากคณะกรรมการประสานการจัดทำแผนพัฒนาตำบลโดยมีแผนยุทธศาสตร์การพัฒนาจังหวัดเป็นแนวทางในการจัดทำ องค์การบริหารส่วนตำบลละมอ จึงหวังเป็นอย่างยิ่งว่าแผนพัฒนาสามปี (พ.ศ.2560-2562) จะเป็นเครื่องมือในการขับเคลื่อนให้การพัฒนาตำบลละมอเป็นไปด้วยความสำเร็จ และสามารถตอบสนองต่อความต้องการของประชาชน ได้อย่างแท้จริง

องค์การบริหารส่วนตำบลละมอ
มิถุนายน 2559

สารบัญ

เรื่อง			หน้า
ส่วนที่	1	บทนำ	1
ส่วนที่	2	สรุปผลการพัฒนาท้องถิ่นในปีที่ผ่านมา	5
ส่วนที่	3	การนำแผนพัฒนาสามปีไปสู่การปฏิบัติ	18
ส่วนที่	4	แนวทางการติดตามประเมินผล	92
ภาคผนวก	ก	รูปแผนที่ตามแผนพัฒนาท้องถิ่น	
	ข	การประเมินคุณภาพของแผน	

ส่วนที่ ๑

บทนำ

ตามพระราชบัญญัติสภาตำบลและองค์การบริหารส่วนตำบล พ.ศ.2537 แก้ไขเพิ่มเติมถึง (ฉบับที่ 5) พ.ศ.2546 ประกอบกับพระราชบัญญัติกำหนดแผนและขั้นตอนการกระจายอำนาจให้แก่องค์กรปกครองส่วนท้องถิ่น พ.ศ.2542 ส่งผลให้องค์กรปกครองส่วนท้องถิ่น มีบทบาทและอำนาจหน้าที่ต่างๆ เพิ่มมากขึ้น ทั้งในด้านโครงสร้างพื้นฐาน ด้านงานส่งเสริมคุณภาพชีวิต ด้านการวางแผน ด้านการบริหารจัดการและการอนุรักษ์ทรัพยากรธรรมชาติและสิ่งแวดล้อม ด้านศิลปวัฒนธรรม จารีตประเพณีและภูมิปัญญาท้องถิ่น

องค์การบริหารส่วนตำบลละมอ เป็นองค์กรปกครองส่วนท้องถิ่นรูปแบบหนึ่งที่มีความใกล้ชิดกับประชาชน จึงได้ดำเนินการจัดทำแผนพัฒนาสามปี (พ.ศ.2560-2562) ที่มุ่งเน้นการพัฒนาในทุกๆ ด้าน ทั้งด้านโครงสร้างพื้นฐาน ด้านเศรษฐกิจ ด้านคนและสังคม ด้านสาธารณสุข ด้านการศึกษา ศาสนาและวัฒนธรรม ที่สอดคล้องกับยุทธศาสตร์การพัฒนาขององค์กรปกครองส่วนท้องถิ่น ในเขตจังหวัดเป็นแนวทางในการพัฒนาโดยผ่านกระบวนการมีส่วนร่วมของประชาชน เพื่อทราบถึงปัญหาและความต้องการของประชาชนและผ่านขั้นตอนการจัดทำ ตามระเบียบกระทรวงมหาดไทย ว่าด้วยการจัดทำแผนพัฒนาขององค์กรปกครองส่วนท้องถิ่น พ.ศ.2548 โดยมีองค์ประกอบดังนี้

1.1 ลักษณะของแผนพัฒนาสามปี

แผนพัฒนาสามปี ตามระเบียบกระทรวงมหาดไทย ว่าด้วยการจัดทำแผนพัฒนาขององค์กรปกครองส่วนท้องถิ่น พ.ศ.2548

“แผนพัฒนาสามปี” หมายถึง แผนพัฒนาเศรษฐกิจและสังคมขององค์กรปกครองส่วนท้องถิ่นที่สอดคล้องกับแผนยุทธศาสตร์การพัฒนา อันมีลักษณะเป็นการกำหนดรายละเอียด แผนงาน โครงการพัฒนาที่จัดทำขึ้นสำหรับปีงบประมาณแต่ละปี ซึ่งมีความต่อเนื่องและเป็นแผนก้าวหน้าครอบคลุมระยะเวลาสามปี โดยมีการทบทวนเพื่อปรับปรุงเป็นประจำทุกปี

ดังนั้น โครงการที่บรรจุอยู่ในแผนพัฒนาสามปี โดยเฉพาะในแผนประจำปีแรกของห้วงระยะเวลาสามปีนั้น ควรมีสภาพความพร้อมอย่างน้อย 2 ประการ คือ

1. มีความแน่นอนของโครงการ/กิจกรรมที่จะดำเนินการ และมีความเป็นไปได้ของโครงการ/กิจกรรม รวมทั้งผลประโยชน์สาธารณะที่จะได้รับจากโครงการ/กิจกรรม
2. กิจกรรมที่อยู่ในแผนประจำปีแรกของห้วงระยะเวลาสามปี ควรมีความพร้อมในด้านรูปแบบและรายละเอียดทางด้านเทคนิคพอสมควรเพื่อให้สามารถกำหนดรายการในแผนพัฒนาที่จะนำไปใช้จัดทำงบประมาณรายจ่ายประจำปีได้ต่อไป

แผนพัฒนาสามปี มีลักษณะกว้างๆ ดังต่อไปนี้

1. เป็นเอกสารที่แสดงความสอดคล้องกับแผนยุทธศาสตร์การพัฒนา
2. เป็นเอกสารที่แสดงแนวทางการพัฒนาและวัตถุประสงค์ของแนวทางการพัฒนา และมีลักษณะเฉพาะเจาะจงที่จะดำเนินการ

3. เป็นเอกสารที่แสดงโครงการ/กิจกรรมการพัฒนาที่จะดำเนินการเป็นห้วงระยะเวลาสามปี
4. เป็นเอกสารที่จะแสดงความเชื่อมโยงระหว่าง แผนยุทธศาสตร์การพัฒนากับงบประมาณรายจ่ายประจำปี/งบประมาณรายจ่ายเพิ่มเติม

1.2 วัตถุประสงค์ของการจัดทำแผนพัฒนาสามปี

1.2.1 เพื่อแปลงแผนพัฒนายุทธศาสตร์ ระยะ 5 ปี ไปสู่การเตรียมความพร้อมที่จะปฏิบัติงานได้ในแต่ละปี โดยระบุรายละเอียดถึงสถานที่ดำเนินการ เป้าหมาย ลักษณะกิจกรรม งบประมาณ และหน่วยงานที่รับผิดชอบ

1.2.2 เพื่อใช้เป็นแนวทางในการจัดทำข้อบัญญัติงบประมาณรายจ่ายประจำปี/งบประมาณรายจ่ายเพิ่มเติม ขององค์การบริหารส่วนตำบลได้อย่างมีประสิทธิภาพ

1.2.3 เพื่อใช้เป็นเครื่องมือสำหรับกำหนดทิศทางการพัฒนา อบต. และเพื่อสำหรับใช้ในติดตามประเมินผลการปฏิบัติงานของผู้บริหาร

1.2.4 เพื่อใช้เป็นเครื่องมือในการประสานความร่วมมือการปฏิบัติงานการพัฒนากับหน่วยงานอื่นๆ ที่เกี่ยวข้อง

1.3 ขั้นตอนในการจัดทำแผนพัฒนาสามปี

1.3.1 องค์การบริหารส่วนตำบลละมอ ได้แจ้งให้ประชาคมหมู่บ้านได้ดำเนินการจัดทำแผนชุมชนของแต่ละหมู่บ้าน เสนอแผนงาน/โครงการในการแก้ไขปัญหาความเดือดร้อนของประชาชน โดยให้คำนึงถึงสภาพปัญหาความต้องการของประชาชน และศักยภาพและนโยบายขององค์การบริหารส่วนตำบล

1.3.2 คณะกรรมการพัฒนาองค์การบริหารส่วนตำบลละมอร่วมกับประชาคมตำบลละมอ กำหนดประเด็นหลักการพัฒนาให้สอดคล้องกับวิสัยทัศน์ พันธกิจและจุดมุ่งหมายเพื่อการพัฒนา ในแผนยุทธศาสตร์การพัฒนา รวมทั้งสอดคล้องกับปัญหา ความต้องการของประชาชน

1.3.3 คณะกรรมการสนับสนุนการจัดทำแผนพัฒนาองค์การบริหารส่วนตำบลละมอ รวบรวมประเด็นหลักการพัฒนา ปัญหา ความต้องการและข้อมูลมาจัดทำร่างแผนพัฒนาสามปี เสนอคณะกรรมการพัฒนาองค์การบริหารส่วนตำบลละมอ

1.3.4 คณะกรรมการพัฒนาองค์การบริหารส่วนตำบลละมอ พิจารณาร่างแผนพัฒนาสามปีเพื่อเสนอผู้บริหารท้องถิ่น

1.3.5 ผู้บริหารท้องถิ่นเสนอร่างแผนพัฒนาสามปีต่อสภาองค์การบริหารส่วนตำบลละมอ เพื่อให้ความเห็นชอบก่อนผู้บริหารท้องถิ่นพิจารณาอนุมัติและประกาศใช้แผนพัฒนาสามปี ต่อไป

แผนภูมิ แสดงขั้นตอนในการจัดทำแผนพัฒนาสามปี

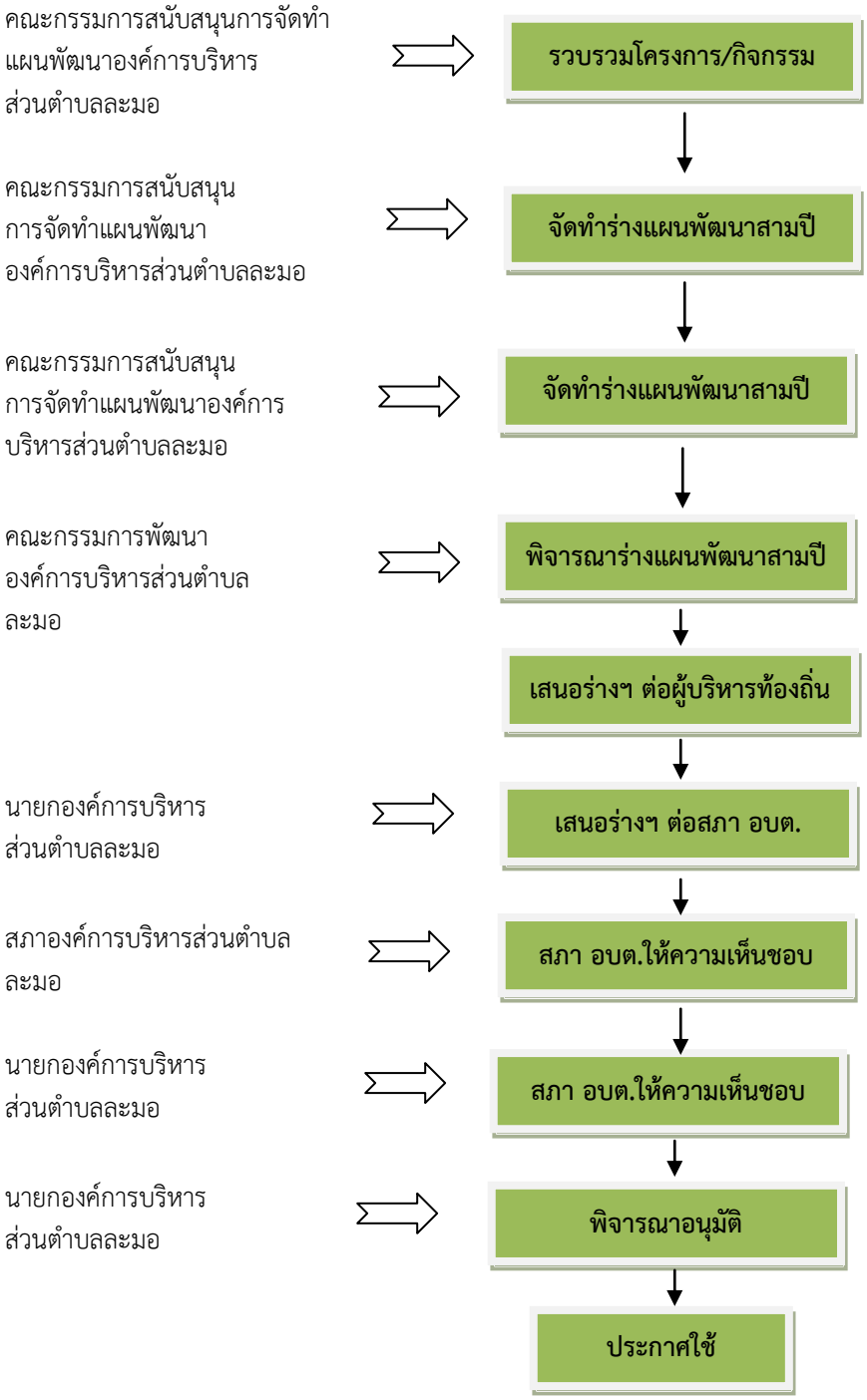

1.4 ประโยชน์ของการจัดทำพัฒนาสามปี

การจัดทำแผนพัฒนาสามปี เป็นเครื่องมือที่จะช่วยให้องค์กรปกครองส่วนท้องถิ่น ได้พิจารณาอย่างรอบคอบให้เห็นถึงความเชื่อมโยงระหว่างแนวทางการดำเนินงานต่างๆ ที่อาจมีความเชื่อมโยงและส่งผลทั้งในเชิงสนับสนุนและเป็นอุปสรรคต่อกัน เพื่อให้องค์กรปกครองส่วนท้องถิ่นนำมาตัดสินใจกำหนดแนวทางการดำเนินงานและใช้ทรัพยากรการบริหารของท้องถิ่นอย่างมีประสิทธิภาพ เพื่อให้เกิดประโยชน์สาธารณะสูงสุด

1.4.1 ทำให้องค์การบริหารส่วนตำบล มีทิศทางการพัฒนาที่ชัดเจน

1.4.2 ทำให้องค์การบริหารส่วนตำบล มีแผนงาน/โครงการ ตามความต้องการของประชาชน

1.4.3 ทำให้องค์การบริหารส่วนตำบล สามารถใช้แผนพัฒนาท้องถิ่นเป็นแนวทางในการจัดทำข้อบัญญัติงบประมาณรายจ่าย

1.4.4 ทำให้การพัฒนาในพื้นที่องค์การบริหารส่วนตำบล ไม่ซ้ำซ้อนกับหน่วยงานอื่น

1.4.5 ทำให้ประชาชนได้ทราบล่วงหน้าว่าองค์การบริหารส่วนตำบลจะดำเนินกิจกรรมอะไรบ้าง

1.4.6 เพื่อใช้เป็นข้อมูลในการติดตามและตรวจสอบการดำเนินงานขององค์การบริหารส่วนตำบล ให้เป็นไปด้วยความถูกต้อง โปร่งใส

****

ส่วนที่ ๒

สรุปผลการพัฒนาท้องถิ่นในปีที่ผ่านมา

****

2.1 การสรุปสถานการณ์พัฒนา

ผลการวิเคราะห์ปัญหาและความต้องการของประชาชนในท้องถิ่น ศักยภาพ เพื่อประเมินผลสภาพการพัฒนาในปัจจุบันและโอกาสการพัฒนาในอนาคต

ขององค์การบริหารส่วนตำบลละมอ ด้วยเทคนิค SWOT Analysis

1) ยุทธศาสตร์การพัฒนาด้านโครงสร้างพื้นฐาน

ปัญหา	ความต้องการ	จุดแข็ง/โอกาส	จุดอ่อน/ข้อจำกัด
1. การคมนาคมในหมู่บ้านยังไม่สะดวก บางแห่งเป็นถนนดิน ถนนบางสายชำรุด 2. ไฟฟ้าแสงสว่างยังไม่ทั่วถึง 3.ขาดแคลนน้ำ เพื่อการอุปโภค-บริโภค	1. เส้นทางคมนาคมทุกสายภายในหมู่บ้านต้องเป็นเส้นทางที่ได้มาตรฐาน 2. ขยายเขตไฟฟ้าให้ครอบคลุม 3. ขยายเขตไฟฟ้าแสงสว่างให้ครอบคลุมทุกหมู่บ้าน 4. ขยายเขตประปาหมู่บ้านให้ทั่วถึงทุกครัวเรือน	1. ประชาชนประกอบอาชีพการเกษตรเป็นส่วนใหญ่ จึงเส้นทางขนถ่ายสินค้าเกษตร 2. หมู่บ้านส่วนใหญ่มีถนนเพื่อการสัญจรไปมาอย่างสะดวก 3. มีการประสานเชื่อมโยงงบประมาณจากภายนอก	1.เส้นทางคมนาคม – ขนส่ง ยังไม่ได้มาตรฐาน ถนนบางสายชำรุด เมื่อถึงฤดูฝนน้ำจะท่วมขังถนนเป็นหลุมเป็นบ่อ 2.ครัวเรือนในหมู่บ้านตั้งอยู่ห่างไกลกัน / สร้างบ้านใหม่ทำให้การขยายเขตไฟฟ้าไม่ถึง 3.งบประมาณไม่เพียงพอ

2) ยุทธศาสตร์การพัฒนาด้านเศรษฐกิจ

ปัญหา	ความต้องการ	จุดแข็ง/โอกาส	จุดอ่อน/ข้อจำกัด
1.ขาดแคลนเงินทุนในการประกอบอาชีพ 2. ราคาผลผลิตตกต่ำหนี้สินของเกษตรกร 3. การว่างงาน 4. ต้นทุนการผลิตสูงขึ้น	1. แหล่งเงินทุนดอกเบี้ยต่ำ 2. ประกันราคาผลผลิตให้เป็นธรรม ลดภาระหนี้สิน 3. ต้องการมีงานทำ 4 การฝึกอบรมและให้ความรู้การประกอบอาชีพ	1. สภาพพื้นที่เหมาะแก่การประกอบอาชีพเกษตรกรรม 2. ศูนย์ถ่ายทอดเทคโนโลยีทางด้านการเกษตร 3. หมู่บ้านมีแหล่งเงินทุน เพื่อกู้ยืมไปประกอบอาชีพ	1.ไม่มีแหล่งเงินทุนหรือ มีไม่เพียงพอ 2.ประชาชนขาดความรู้ความเข้าใจระบบการทำงานเป็นกลุ่ม 3.การดำเนินการของกลุ่มอาชีพไม่ต่อเนื่องและจริงจัง

3) ยุทธศาสตร์การพัฒนาด้านคนและสังคม

ปัญหา	ความต้องการ	จุดแข็ง/โอกาส	จุดอ่อน/ข้อจำกัด
1.ปัญหายาเยาวชนเสพยาเสพติด 2. ปัญหาความปลอดภัยในชีวิตและทรัพย์สิน 3.คนพิการ คนชรา ผู้ป่วยโรคเอดส์และเด็กเล็กขาดการดูแลเอาใจใส่	1.หมู่บ้านเข้มแข็งและปลอดยาเสพติด 2. ให้มีสนามกีฬาและอุปกรณ์กีฬาครบทุกหมู่บ้าน 3. มีสถานที่เพื่อพักผ่อนหย่อนหรือออกกำลังกาย 4. การสงเคราะห์เบี้ยยังชีพให้แก่คนชราและผู้พิการผู้ป่วยเอดส์ อย่างทั่วถึง	1. เยาวชนมีความตื่นตัวและสนใจในการเล่นกีฬาและหมู่บ้านมีความเข้มแข็งมีส่วนร่วมในการป้องกันและไขปัญหายาเสพติด 2. อปท. ได้รับการจัดสรรงบประมาณในการสงเคราะห์เบี้ยยังชีพตามนโยบายรัฐบาล	1. สนามกีฬายังไม่ได้มาตรฐาน 2.ครอบครัวส่วนใหญ่ยังเป็นสังคมชนบท และยากจนมีรายได้ไม่เพียงพอ 4.ผู้สูงอายุและผู้พิการยังได้รับการดูแลไม่ทั่วถึง

4) ยุทธศาสตร์การพัฒนาด้านสาธารณสุข

ปัญหา	ความต้องการ	จุดแข็ง/โอกาส	จุดอ่อน/ข้อจำกัด
1. ปัญหาการบริการทางด้านสาธารณสุขยังไม่ทั่วถึง 2. ปัญหาการดูแลและเลี้ยงดูเด็กที่ถูกวิธี 3.ปัญหาการขาดความรู้และผู้นำเกี่ยวกับการดูแลสุขภาพอนามัยของประชาชน 4. ปัญหาการป้องกันและระงับโรคติดต่อ	1. มีหน่วยงานและบุคลากรด้านสาธารณสุขประจำตำบลอย่างเพียงพอ 2. การมีส่วนร่วมในการดูแลสุขภาพภายในชุมชน 3. สถานที่สำหรับออกกำลังกายหรือสวนสุขภาพประจำตำบล/หมู่บ้าน 4. การป้องกันและระงับโรคติดต่อที่มีประสิทธิภาพ	1.มีสถานที่สามารถก่อสร้างสถานีอนามัยประจำตำบล 2.หมู่บ้านในเขตตำบลมีสถานที่เพื่อการพัฒนาเป็นสนามกีฬาหรือสวนสุขภาพประจำหมู่บ้าน 3.อปท.มีหน้าที่ที่ต้องทำตามพรบ.สภาตำบลและองค์การบริหารส่วนตำบล	1.หน่วยงานสาธารณสุขและบุคลากรที่มีอยู่ไม่เพียงพอต่อความต้องการของประชาชนและอยู่ห่างไกลชุมชน 2. หมู่บ้านในเขตตำบลอยู่ห่างไกลจากสถานีอนามัย ทำให้การเดินทางไม่สะดวก 3. ประชาชนขาดความรู้ในการดูแลสุขภาพเบื้องต้น

5) ยุทธศาสตร์การพัฒนาด้านการศึกษา ศาสนาและวัฒนธรรม

ปัญหา	ความต้องการ	จุดแข็ง/โอกาส	จุดอ่อน/ข้อจำกัด
1.การส่งเสริมการศึกษาไม่ทั่วถึงขาดอุปกรณ์การเรียนการสอนที่ทันสมัย 2. การเผยแผ่ขยายของวัฒนธรรมตะวันตกทำให้เยาวชนลืมประเพณีวัฒนธรรมแบบไทย 3. ขาดสถานที่ออกกำลังกาย	1. ประชาชนได้รับการศึกษาขั้นพื้นฐานอย่างทั่วถึง มีโอกาสศึกษาเล่าเรียนจนจบการศึกษาอย่างน้อยขั้นพื้นฐาน 2. ส่งเสริมให้เยาวชนมีส่วนร่วมในการสืบสานประเพณีวัฒนธรรมท้องถิ่น	1.นโยบายเรียนฟรี 12 ปีของรัฐบาล 2.สื่อการเรียนการสอนทางการศึกษามีมากขึ้น 3.ได้รับงบประมาณจัดสรรด้านการศึกษาจากรัฐบาล	1.พื้นที่ของหมู่บ้านค่อนข้างห่างไกลกันและมีพื้นที่กว้างทำให้การเดินทางไม่สะดวก 2.ขาดแคลนทุนการศึกษา 3.ประชาชนยังขาดการมีส่วนร่วมในการจัดการศึกษา

6) ยุทธศาสตร์การพัฒนาด้านแหล่งน้ำ

ปัญหา	ความต้องการ	จุดแข็ง/โอกาส	จุดอ่อน/ข้อจำกัด
1.แหล่งน้ำเพื่อการเกษตรไม่เพียงพอและครอบคลุมพื้นที่การเกษตร 2.แหล่งน้ำเพื่อการเกษตรตื้นเขิน 3. ขาดแคลนแหล่งกักเก็บน้ำ 4.ระบบประปาหมู่บ้านยังไม่ทั่วถึง ไม่เพียงพอ และไม่ถูกสุขลักษณะ	1. ให้มีน้ำเพื่อการเกษตรอย่างเพียงพอตลอดทั้งปี และครอบคลุมพื้นที่เกษตร 2. ขุดลอกแหล่งน้ำที่มีอยู่เดิมให้สามารถเก็บน้ำได้อย่างเพียงพอ ก่อสร้างฝายกั้นน้ำ/แหล่งกั้นน้ำ 3 การให้ความรู้เกี่ยวกับการบริหารน้ำประปาการจัดทำระบบประปาหมู่บ้านสะอาด	1.มีแหล่งน้ำธรรมชาติ/แหล่งน้ำที่สร้างขึ้นหลายแห่งในตำบล 2. บางหมู่บ้านมีแหล่งน้ำขนาดใหญ่เพื่อการจัดทำระบบประปาหมู่บ้าน	1.ไม่สามารถส่งน้ำไปยังพื้นที่เกษตร 2. เกษตรกรไม่สามารถเก็บกักน้ำและทดน้ำเข้าแปลงเกษตรได้อย่างเพียงพอและทั่วถึง 3.เกษตรกรประสบปัญหาภัยธรรมชาติ 4.ขาดแคลนงบประมาณในการปรับปรุงแหล่งน้ำ

7) ยุทธศาสตร์การพัฒนาด้านทรัพยากรธรรมชาติและสิ่งแวดล้อม

ปัญหา	ความต้องการ	จุดแข็ง/โอกาส	จุดอ่อน/ข้อจำกัด
1. คุณภาพน้ำ 2. ดินเสื่อมสภาพ 3. ป่าไม้เสื่อมโทรม 4. การทิ้งและกำจัดขยะ 5. วัชพืชปกคลุมแหล่งน้ำ	1. การดูแลรักษาความสะอาดแหล่งน้ำ 2. การรักษาสภาพดินให้ความสมดุลทางธรรมชาติ 3.ป่าไม้เพิ่มขึ้นทดแทนป่าไม้ที่ถูกทำลาย 4. มีที่ทิ้งขยะและกำจัดขยะที่ถูกวิธี	1.เป็นพื้นที่ชนบท ความหนาแน่นของประชากรน้อย ทำให้ทรัพยากรธรรมชาติและแหล่งน้ำไม่ถูกทำลายมากนัก 2.มีการจัดตั้งป่าชุมชนตำบล ทำให้ไม่มีปัญหาการบุกรุกทำลายป่า 3.ประชาชนส่วนใหญ่ช่วยกันทำลายขยะโดยวิธีเผาทำลายขุดหลุมฝังกลบ	1.ประชาชนขาดจิตสำนึกในการรักษาทรัพยากรธรรมชาติและสิ่งแวดล้อม 2.ไม่มีระบบกำจัดขยะมูลฝอย 3.งบประมาณมีไม่เพียงพอ 4.ขาดความรู้ความเข้าใจในการบริหารจัดการทรัพยากรธรรมชาติ

8) ยุทธศาสตร์การพัฒนาด้านการเมือง การบริหารและการปกครอง

ปัญหา	ความต้องการ	จุดแข็ง/โอกาส	จุดอ่อน/ข้อจำกัด
1.การบริหารจัดการ 1.1 การรับรู้ข้อมูลข่าวสารของประชาชนยังไม่ทั่วถึง 1.2 ขาดการความรู้ ความเข้าใจ ในการมีส่วนร่วมในการบริหารจัดการท้องถิ่น1.3 การจัดสรรงบประมาณในการพัฒนาท้องถิ่นยังไม่ทั่วถึงและเพียงพอ	1.รับรู้ข้อมูลข่าวสารของทางราชการอย่างทั่วถึง 2. ต้องการมีส่วนร่วมในการบริหารจัดการท้องถิ่น 3. การจัดสรรงบประมาณที่เป็นธรรมและทั่วถึง 4. การฝึกอบรมให้ความรู้ความเข้าใจในการมีส่วนร่วมและพัฒนาท้องถิ่น	1.พรบ. ข้อมูลข่าวสารของราชการ พ.ศ. 2540 2การปฏิรูประบบราชการ 3.ประชาชนให้ความสนใจในการมีส่วนร่วมในการบริหารท้องถิ่น 4.การประชาสัมพันธ์การบริการของหน่วยงานของรัฐและอปท.	1. งบประมาณมีไม่เพียงพอ 2. การซ้ำซ้อนในการบริหารจัดการของหน่วยงานภาครัฐ 3. ประชาชนขาดความรู้ความเข้าใจและความสนใจการมีส่วนร่วมในการบริหารจัดการ 4. ขาดการประชาสัมพันธ์

9) ยุทธศาสตร์การพัฒนาด้านการส่งเสริมการประหยัดพลังงานและการใช้พลังงานทดแทน

ปัญหา	ความต้องการ	จุดแข็ง/โอกาส	จุดอ่อน/ข้อจำกัด
1.ประชาชนส่วนใหญ่ขาดจิตสำนึกด้านการประหยัดพลังงานและการใช้พลังงานทดแทน 2. ประชาชนยังใช้ประโยชน์จากพลังงานไม่คุ้มค่า 3.ประชาชนยังขาดความรู้ความเข้าใจในด้านพลังงาน ส่งผลให้เกิดการคัดค้านในการดำเนินการด้านพลังงาน	1. สนับสนุนให้ความรู้ด้านการประหยัดพลังงานและการใช้พลังงานทดแทนเพื่อลดค่าใช้จ่ายในครัวเรือน	1.นโยบายของรัฐบาลให้ความสำคัญกับการพัฒนาด้านพลังงาน 2.ประชาชนมีความสนใจเกี่ยวกับการประหยัดพลังงานเพิ่มมากขึ้น 3.ได้รับการสนับสนุนจากหน่วยงานที่เกี่ยวข้อง	1.ขาดการส่งเสริม สร้างจิตสำนึกอย่างต่อเนื่อง 2.ขาดการบูรณาการการร่วมกันของหน่วยงานที่เกี่ยวข้อง

2.2 การประเมินผลการนำแผนพัฒนาไปปฏิบัติในเชิงปริมาณ

ผลการดำเนินงานตามแผนพัฒนา (พ.ศ.2558-2560) เฉพาะปี พ.ศ. 2558

ยุทธศาสตร์	จำนวนโครงการที่เสร็จ		จำนวนโครงการที่อยู่ระหว่างดำเนินการ		จำนวนโครงการที่ยังไม่ได้ดำเนินการ		จำนวนโครงการที่มีการยกเลิก		จำนวนโครงการที่มีการเพิ่มเติม		จำนวนโครงการทั้งหมด	
	จำนวน	ร้อยละ	จำนวน	ร้อยละ	จำนวน	ร้อยละ	จำนวน	ร้อยละ	จำนวน	ร้อยละ	จำนวน	ร้อยละ
1.ด้านโครงสร้างพื้นฐาน	19	20.00	-	-	76	80.00	-	-	-	-	95	100.0%
2.ด้านเศรษฐกิจ	6	16.22	-	-	31	83.78	-	-	-	-	37	100.0%
3.ด้านคนและสังคม	11	20.37	-	-	43	79.63	-	-	-	-	54	100.0%
4.ด้านสาธารณสุข	5	16.67	-	-	25	83.33	-	-	-	-	30	100.0%
5.ด้านการศึกษา ศาสนาและวัฒนธรรม	12	26.67	-	-	33	73.33	-	-	-	-	45	100.0%
6.ด้านแหล่งน้ำ	4	19.05	-	-	17	80.95	-	-	-	-	21	100.0%
7.ด้านทรัพยากรธรรมชาติและสิ่งแวดล้อม	1	7.69	-	-	12	92.31	-	-	-	-	13	100.0%
8.ด้านการเมืองการบริหารและการปกครอง	16	51.61	1	5.88	15	48.39	-	-	-	-	31	100.0%
9.ด้านส่งเสริมการประหยัดพลังงานและการใช้พลังงานทดแทนเพื่อชุมชน	0	0.00	-	-	15	100	-	-	-	-	15	100.0%
รวม	**74**	**21.70**	**1**	**0.30**	**267**	**78.30**	**-**	**-**	**-**	**-**	**341**	**100.0%**

<u>ตารางที่ ๑</u> แสดงผลการดำเนินโครงการตาม/กิจกรรม ตามแผนการดำเนินงานประจำปีงบประมาณ พ.ศ.๒๕๕๘

๑. ยุทธศาสตร์การพัฒนาด้านโครงสร้างพื้นฐาน

ที่	โครงการ/กิจกรรม	งบประมาณตามข้อบัญญัติฯ	ผลการดำเนินงาน		งบประมาณที่ใช้	หน่วยงานรับผิดชอบ
			ดำเนินการแล้ว	ไม่ได้ดำเนินการ		
๑	โครงการก่อสร้างถนน คสล. สายศาลาเอนกประสงค์ – สองแพรก หมู่ที่ ๙	๒,๒๐๔,๐๐๐	✓		๒,๑๙๕,๐๐๐	กองช่าง
๒	โครงการซ่อมสร้างผิวทางแอสฟัลท์ติกคอนกรีต สายควนเจาะ – วังหยี หมู่ที่ ๘	๑,๔๘๕,๐๐๐	✓		๑,๔๘๐,๐๐๐	กองช่าง

<u>ตารางที่ ๒</u> แสดงผลการดำเนินโครงการตาม/กิจกรรม ตามแผนการดำเนินงานประจำปีงบประมาณ พ.ศ.๒๕๕๘

๒. ยุทธศาสตร์การพัฒนาด้านเศรษฐกิจ

ที่	โครงการ/กิจกรรม	งบประมาณตามข้อบัญญัติฯ	ผลการดำเนินงาน		งบประมาณที่ใช้	หน่วยงานรับผิดชอบ
			ดำเนินการแล้ว	ไม่ได้ดำเนินการ		
๑	โครงการส่งเสริมการดำเนินงานตามหลักปรัชญาเศรษฐกิจพอเพียง	๓๐,๐๐๐		✓	-	สำนักงานปลัด อบต.

<u>ตารางที่ ๓</u> แสดงผลการดำเนินโครงการตาม/กิจกรรม ตามแผนการดำเนินงานประจำปีงบประมาณ พ.ศ.๒๕๕๘

๓. ยุทธศาสตร์การพัฒนาด้านคนและสังคม

ที่	โครงการ/กิจกรรม	งบประมาณตามข้อบัญญัติฯ	ผลการดำเนินงาน		งบประมาณที่ใช้	หน่วยงานรับผิดชอบ
			ดำเนินการแล้ว	ไม่ได้ดำเนินการ		
๑	โครงการปรับสภาพที่อยู่อาศัยให้กับผู้สูงอายุ ผู้พิการและผู้ด้อยโอกาส	๕๐,๐๐๐	✓		๔๙,๗๖๒	-สำนักงานปลัด อบต. -กองช่าง
๒	โครงการป้องกันและแก้ไขปัญหายาเสพติด	๓๐,๐๐๐		✓	-	สำนักงานปลัด อบต.
๓	โครงการฝึกทักษะกีฬาภาคฤดูร้อนเด็กและเยาวชน	๓๐,๐๐๐		✓	-	ส่วนการศึกษาฯ
๔	โครงการจัดตั้งศูนย์ปรองดองสมนาฉันท์ระดับท้องถิ่น	๕๐,๐๐๐		✓	-	สำนักงานปลัด อบต.
๕	โครงการอบรมขับขี่ปลอดภัยใส่ใจจราจร	๓๐,๐๐๐		✓	-	สำนักงานปลัด อบต.
๖	โครงการบ้านหลังเรียน	๔๐,๐๐๐	✓		๒๘,๘๐๐	ส่วนการศึกษาฯ
๗	โครงการแข่งขันกีฬาสำหรับเด็ก เยาวชนและประชาชน	๑๒๐,๐๐๐	✓		๙๙,๗๔๗	ส่วนการศึกษาฯ
๘	โครงการเบี้ยยังชีพผู้ป่วยโรคเอดส์	๖๐,๐๐๐	✓		๖๐,๐๐๐	สำนักงานปลัด อบต.
๙	โครงการป้องกันและแก้ไขปัญหาอุบัติเหตุการจราจรในช่วงเทศกาล	๓๐,๐๐๐	✓		๑๕,๗๕๒	สำนักงานปลัด อบต.

ที่	โครงการ/กิจกรรม	งบประมาณตามข้อบัญญัติฯ	ผลการดำเนินงาน		งบประมาณที่ใช้	หน่วยงานรับผิดชอบ
			ดำเนินการแล้ว	ไม่ได้ดำเนินการ		
๑๐	โครงการจัดเวทีประชาคมหมู่บ้านและตำบล	๑๐,๐๐๐	✓		๙,๙๐๕	สำนักงานปลัด อบต.
๑๑	โครงการคน ๓ วัย สายใยรักแห่งครอบครัว	๕๐,๐๐๐	✓		๕๐,๐๐๐	สำนักงานปลัด อบต.
๑๒	เงินสมทบกองทุนสวัสดิการชุมชนตำบลละมอ	๕๐,๐๐๐		✓	-	สำนักงานปลัด อบต.
๑๓	โครงการแข่งขันกีฬาผู้สูงอายุ	๒๐,๐๐๐	✓		๑๒,๒๒๐	ส่วนการศึกษาฯ

<u>ตารางที่ ๔</u> แสดงผลการดำเนินโครงการตาม/กิจกรรม ตามแผนการดำเนินงานประจำปีงบประมาณ พ.ศ.๒๕๕๘

๔. ยุทธศาสตร์การพัฒนาด้านสาธารณสุข

ที่	โครงการ/กิจกรรม	งบประมาณตามข้อบัญญัติฯ	ผลการดำเนินงาน		งบประมาณที่ใช้	หน่วยงานรับผิดชอบ
			ดำเนินการแล้ว	ไม่ได้ดำเนินการ		
๑	โครงการป้องกันและควบคุมโรคพิษสุนัขบ้า	๔๐,๐๐๐		✓	-	-สำนักงานปลัด อบต.
๒	โครงการป้องกันโรคปากเท้าเปื่อยของสัตว์	๑๐,๐๐๐		✓	-	สำนักงานปลัด อบต.
๓	โครงการบริหารจัดการระบบการแพทย์ฉุกเฉินประจำตำบล	๑๕,๐๐๐	✓		๑๔,๔๐๕	สำนักงานปลัด อบต.
๔	ค่าใช้จ่ายในการจัดกิจกรรมรณรงค์งานสาธารณสุข	๕,๐๐๐		✓	-	สำนักงานปลัด อบต.
๕	โครงการพัฒนางานสาธารณสุขมูลฐาน	๑๕๐,๐๐๐	✓		๗๕,๐๐๐	สำนักงานปลัด อบต.
๔	เงินสมทบกองทุนหลักประกันสุขภาพ	๑๑๐,๐๐๐	✓		๑๓๙,๑๔๐	สำนักงานปลัด อบต.
๗	เงินสมทบกองทุนประกันสังคม	๑๐๐,๐๐๐		✓	-	สำนักงานปลัด อบต.
๘	ค่าวัสดุวิทยาศาสตร์หรือการแพทย์	๖๐,๐๐๐	✓		๓๔,๒๐๐	สำนักงานปลัด อบต.
๙	ค่าจัดซื้อเครื่องพ่นหมอกควัน	๕๙,๐๐๐	✓		๕๙,๐๐๐	-สำนักงานปลัด อบต.

<u>ตารางที่ ๕</u> แสดงผลการดำเนินโครงการตาม/กิจกรรม ตามแผนการดำเนินงานประจำปีงบประมาณ พ.ศ.๒๕๕๘

๕. ยุทธศาสตร์การพัฒนาด้านการศึกษา ศาสนาและวัฒนธรรม

ที่	โครงการ/กิจกรรม	งบประมาณตามข้อบัญญัติฯ	ผลการดำเนินงาน		งบประมาณที่ใช้	หน่วยงานรับผิดชอบ
			ดำเนินการแล้ว	ไม่ได้ดำเนินการ		
๑	โครงการปรับปรุงซ่อมแซมศูนย์พัฒนาเด็กเล็ก	๕๐,๐๐๐		✓	-	-ส่วนการศึกษาฯ
๒	ค่าใช้จ่ายพิธีทางศาสนา ประเพณีและวัฒนธรรมท้องถิ่น	๒๐๐,๐๐๐	✓		๑๙๘,๑๙๔	ส่วนการศึกษาฯ
๓	โครงการศูนย์เด็กเล็กน่าอยู่	๓๐,๐๐๐		✓	-	ส่วนการศึกษาฯ
๔	โครงการเด็กปลอดโรค	๔๐,๐๐๐		✓	-	ส่วนการศึกษาฯ
๕	ค่าใช้จ่ายจัดกิจกรรมต่างๆ สำหรับศูนย์พัฒนาเด็กเล็ก	๑๐,๐๐๐		✓	-	ส่วนการศึกษาฯ
๖	โครงการบัณฑิตน้อย	๑๐,๐๐๐		✓	-	ส่วนการศึกษาฯ
๗	โครงการประชุมผู้ปกครอง	๔,๐๐๐		✓	-	ส่วนการศึกษาฯ
๘	โครงการจัดกิจกรรมวันสำคัญทางศาสนาพุทธ	๑๐,๐๐๐		✓	-	ส่วนการศึกษาฯ
๙	ค่าจัดจ้างทำอาหารกลางวัน	๓๘๖,๔๐๐๐	✓		๓๘๖,๔๐๐	-ส่วนการศึกษาฯ -กองคลัง
๑๐	ค่าอาหารเสริม (นม) ศูนย์พัฒนาเด็กเล็ก	๑๓๕,๒๔๐	✓		๑๓๕,๒๔๐	-ส่วนการศึกษาฯ -กองคลัง
๑๑	ค่าอาหารเสริม(นม) โรงเรียน ๔ โรง	๑,๐๓๐,๑๒๐	✓		๑,๐๓๐,๑๒๐	-ส่วนการศึกษาฯ -กองคลัง
๑๒	โครงการอาหารกลางวันโรงเรียน ๔ โรง	๒,๒๖๔,๐๐๐	✓		๒,๒๖๔,๐๐๐	-ส่วนการศึกษาฯ -กองคลัง
๑๓	โครงการจัดสร้างและหรือตกแต่งเรือพระวัดหนองยวน วัดมงคลสถาน	๘๐,๐๐๐	✓		๔๐,๐๐๐	-ส่วนการศึกษาฯ

ตารางที่ ๖ แสดงผลการดำเนินโครงการตาม/กิจกรรม ตามแผนการดำเนินงานประจำปีงบประมาณ พ.ศ.๒๕๕๘

๖. ยุทธศาสตร์การพัฒนาด้านแหล่งน้ำ

ที่	โครงการ/กิจกรรม	งบประมาณตามข้อบัญญัติฯ	ผลการดำเนินงาน		งบประมาณที่ใช้	หน่วยงานรับผิดชอบ
			ดำเนินการแล้ว	ไม่ได้ดำเนินการ		
๑.	โครงการขยายเขตระบบประปาหมู่บ้าน หมู่ที่ ๙	๕๘,๓๐๐	✓		๕๘,๓๐๐	กองช่าง
๒.	โครงการขยายเขตระบบประปาหมู่บ้าน หมู่ที่ ๑	๔๒,๒๐๐	✓		๔๒,๒๐๐	กองช่าง
๓.	โครงการขยายเขตระบบประปาหมู่บ้าน	๙๔,๘๐๐	✓		๙๔,๘๐๐	กองช่าง
๔.	โครงการขยายเขตระบบประปาหมู่บ้าน บ้านหาญเพ หมู่ที่ ๗	๓๗,๒๐๐	✓		๓๗,๒๐๐	กองช่าง

ตารางที่ ๗ แสดงผลการดำเนินโครงการตาม/กิจกรรม ตามแผนการดำเนินงานประจำปีงบประมาณ พ.ศ.๒๕๕๘

๗. ยุทธศาสตร์การพัฒนาด้านทรัพยากรธรรมชาติและสิ่งแวดล้อม

ที่	โครงการ/กิจกรรม	งบประมาณตามข้อบัญญัติฯ	ผลการดำเนินงาน		งบประมาณที่ใช้	หน่วยงานรับผิดชอบ
			ดำเนินการแล้ว	ไม่ได้ดำเนินการ		
๑	โครงการอนุรักษ์และฟื้นฟูธรรมชาติและสิ่งแวดล้อม	๑๐,๐๐๐		✓	-	สำนักงานปลัด อบต.
๒	โครงการประกวดหมู่บ้านดีเด่นตำบลละมอ หมู่ที่ ๑ - ๑๐	๑๘๐,๐๐๐		✓	-	สำนักงานปลัด อบต.
๓	โครงการคัดแยกขยะรีไซเคิล รักษ์สิ่งแวดล้อม	๑๐๐,๐๐๐		✓	-	สำนักงานปลัด อบต.

ตารางที่ ๘ แสดงผลการดำเนินโครงการตาม/กิจกรรม ตามแผนการดำเนินงานประจำปีงบประมาณ พ.ศ.๒๕๕๘

๘. ยุทธศาสตร์การพัฒนาด้านการเมือง การบริหารและการปกครอง

ที่	โครงการ/กิจกรรม	งบประมาณตามข้อบัญญัติฯ	ผลการดำเนินงาน		งบประมาณที่ใช้	หน่วยงานรับผิดชอบ
			ดำเนินการแล้ว	ไม่ได้ดำเนินการ		
๑	โครงการเลือกตั้งผู้บริหาร สมาชิก อบต. และสนับสนุนค่าใช้จ่ายสำหรับการเลือกตั้ง สส. สว.	๔๐,๐๐๐		✓	-	สำนักงานปลัด อบต.
๒	เงินเดือน (ฝ่ายการเมือง)	๒,๔๘๔,๗๒๐	✓		๒,๔๓๓,๐๓๔	สำนักงานปลัด อบต.
๓	เงินเดือน (ฝ่ายประจำ)	๗,๖๔๒,๘๒๐	✓		๕,๗๓๕,๔๖๐	ทั้ง ๔ ส่วนราชการ
๔	ค่าจัดซื้อ/จัดจ้างทำโต๊ะ	๔๐,๐๐๐	✓		๔๐,๐๐๐	สำนักงานปลัด อบต.
๕	ค่าจัดซื้อตู้เหล็ก ขนาด ๒ บาน จำนวน ๒ ตู้	๑๒,๐๐๐	✓		๑๐,๕๐๐	-ส่วนการศึกษาฯ -กองคลัง
๖	ค่าจัดซื้อ/จัดจ้างทำแท่นบรรยาย	๙,๐๐๐	✓		๗,๘๐๐๐	สำนักงานปลัด อบต.
๗	ค่าจัดซื้อครุภัณฑ์คอมพิวเตอร์	๒๕,๐๐๐	✓		๒๕,๐๐๐	-กองคลัง

ที่	โครงการ/กิจกรรม	งบประมาณตามข้อบัญญัติฯ	ผลการดำเนินงาน		งบประมาณที่ใช้	หน่วยงานรับผิดชอบ
			ดำเนินการแล้ว	ไม่ได้ดำเนินการ		
๘	ค่าวัสดุสำนักงาน	๑๓๕,๐๐๐	✓		๑๔๙,๖๖๗	ทั้ง ๔ ส่วนราชการ
๙	เงินสมทบกองทุนประกันสังคม	๑๐๐,๐๐๐๐	✓		๑๐๙,๗๐๕	กองคลัง
๑๐	เงินสำรองจ่าย	๙๖๐,๐๐๐	✓		๕๗๓,๙๒๒	-กองช่าง -สำนักงานปลัด อบต.
๑๑	เงินสมทบกองทุนบำเหน็จบำนาญข้าราชการส่วนท้องถิ่น (กบท.)	๑๖๐,๐๐๐	✓		๑๕๗,๕๕๐	-กองคลัง -สำนักงานปลัด อบต.
๑๒	ค่าจัดซื้อเครื่องโทรศัพท์	๕,๕๐๐๐	✓		๓,๒๐๐	-สำนักงานปลัด อบต.
๑๓	ค่าจัดซื้อเครื่องปรับอากาศ	๔๐,๐๐๐	✓		๓๓,๐๐๐	-สำนักงานปลัด อบต.
๑๔	ค่าจัดซื้อรถจักรยานยนต์	๕๒,๐๐๐	✓		๔๗,๒๐๐	-สำนักงานปลัด อบต.
๑๕	ค่าจัดซื้อเครื่องรับส่งวิทยุ	๑๒๐,๐๐๐	✓		๘๕,๐๐๐	-สำนักงานปลัด อบต.
๑๖	ค่าจัดซื้อกล้องถ่ายภาพนิ่งระบบดิจิตอล	๓๖,๐๐๐	✓		๓๒,๐๐๐	-กองคลัง -สำนักงานปลัด อบต.
๑๗	ค่าจัดซื้อเครื่องมัลติมีเดียโปรเจคเตอร์และจอรับภาพ	๗๗,๐๐๐	✓		๗๖,๕๐๐	-สำนักงานปลัด อบต.
๑๘	ค่าจัดซื้อ/จัดจ้างทำผ้าม่านพร้อมอุปกรณ์	๖๐,๐๐๐	✓		๕๘,๙๑๕	-สำนักงานปลัด อบต.
๑๙	ค่าจัดซื้อเครื่องตัดหญ้า	๙,๕๐๐	✓		๘,๗๙๐	-สำนักงานปลัด อบต.
๒๐	ค่าจัดซื้อแผงกั้นจราจร	๓๘,๐๐๐	✓		๒๗,๕๐๐	-สำนักงานปลัด อบต.
๒๑	ค่าจัดซื้อเครื่องพิมพ์ชนิดเลเซอร์	๑๘,๐๐๐	✓		๑๖,๐๐๐	-กองช่าง
๒๒	โครงการก่อสร้างโรงจอดรถของสำนักงานองค์การบริหารส่วนตำบลละมอ	๔๗๐,๐๐๐	✓		๔๖๘,๐๐๐	กองช่าง

<u>ตารางที่ ๙</u> แสดงผลการดำเนินโครงการตาม/กิจกรรม เงินอุดหนุนเฉพาะกิจ ประจำปีงบประมาณ พ.ศ.๒๕๕๘

ที่	โครงการ/กิจกรรม	งบประมาณที่ได้รับอุดหนุน	ผลการดำเนินงาน		งบประมาณที่ใช้	หน่วยงานรับผิดชอบ
			ดำเนินการแล้ว	ไม่ได้ดำเนินการ		
๑	โครงการป้องกันและแก้ไขปัญหายาเสพติด รายการติดตั้งกล้องวงจรปิด (CCTV)	๘๙๒,๐๐๐	✓		๘๙๒,๐๐๐	สำนักงานปลัด อบต.
๒	โครงการเบี้ยยังชีพผู้สูงอายุ	๗,๗๙๘,๖๐๐	✓		๗,๗๙๘,๖๐๐	สำนักงานปลัด อบต.
๓	โครงการเบี้ยยังชีพคนพิการ	๒,๑๕๒,๐๐๐	✓		๒,๑๕๒,๐๐๐	สำนักงานปลัด อบต.
๔	โครงการสื่อการเรียนการสอน ศูนย์พัฒนาเด็กเล็ก	๕๖,๕๒๘	✓		๕๖,๕๒๘	-ส่วนการศึกษาฯ
๕	โครงการก่อสร้างระบบประปาหมู่บ้านแบบบาดาลขนาดใหญ่ หมู่ที่ ๕	๑,๒๕๐,๐๐๐	✓		๑,๒๕๐,๐๐๐	กองช่าง
๖	โครงการทำขนมไทยบ้านควนเจาะ หมู่ที่ ๒	๔๓,๕๐๐	✓		๔๓,๕๐๐	สำนักงานปลัด อบต.
๗	โครงการทำขนมไทยบ้านทุ่งส้มป่อย หมู่ที่ ๔	๔๕,๔๐๐	✓		๔๕,๔๐๐	สำนักงานปลัด อบต.
๘	โครงการเครื่องแกงตำมือบ้านทุ่งส้มป่อย หมู่ที่ ๔	๑๑๗,๓๐๐	✓		๑๑๗,๓๐๐	สำนักงานปลัด อบต.
๙	โครงการจัดซื้อเครื่องสีข้าว หมู่ที่ ๔	๖๐,๐๐๐	✓		๖๐,๐๐๐	สำนักงานปลัด อบต.
๑๐	โครงการพัฒนาฝีมือคนพิการ (ถักหมวกแฟนซี) หมู่ที่ ๕	๑๙๖,๙๕๐	✓		๑๙๖,๙๕๐	สำนักงานปลัด อบต.
๑๑	โครงการปลูกผักปลอดสารพิษบ้านต้นเหรียง หมู่ที่ ๖	๒๕๐,๐๐๐	✓		๒๕๐,๐๐๐	สำนักงานปลัด อบต.
๑๒	โครงการปลูกผักพื้นบ้านอาหารชุมชนบ้านกลาง หมู่ที่ ๙	๓๔,๔๐๐	✓		๓๔,๔๐๐	สำนักงานปลัด อบต.
๑๓	โครงการเพาะเห็ดนางฟ้าบ้านกลาง หมู่ที่ ๙	๘๖,๐๐๐	✓		๘๖,๐๐๐	สำนักงานปลัด อบต.
๑๔	โครงการเพาะเห็ดนางฟ้าและเพาะเห็ดฟาง หมู่ที่ ๙	๑๓๐,๐๐๐	✓		๑๓๐,๐๐๐	สำนักงานปลัด อบต.
๑๕	โครงการก่อสร้างอาคารสกัดสมุนไพรหมู่ที่ ๙	๑๕๒,๔๘๐	✓		๑๕๒,๔๘๐	สำนักงานปลัด อบต.
๑๖	โครงการต่อยอดมาตรฐานผลิตภัณฑ์ชุมชนเพื่อเข้าสู่สินค้า OTOP กลุ่มทำขนมไทยพื้นบ้าน หมู่ที่ ๙	๔๘,๐๐๐	✓		๔๘,๐๐๐	สำนักงานปลัด อบต.
๑๗	โครงการทำขนมไทยพื้นบ้าน บ้านทุ่งส้มป่อย หมู่ที่ ๔	๑๘,๐๐๐	✓		๑๘,๐๐๐	สำนักงานปลัด อบต.
๑๘	โครงการก่อสร้างศูนย์พัฒนาเด็กเล็กขนาด ๘๑ – ๑๐๐ คน	๒,๕๐๑,๔๐๐	✓		๒,๕๐๑,๔๐๐	-กองช่าง -ส่วนการศึกษาฯ
๑๙	โครงการก่อสร้างถนน คสล.สายบ้านนายหลบ – ลิกไนต์ ตอน ๒ (หมู่ที่ ๒)	๑,๐๗๒,๕๘๕	✓		๑,๐๗๒,๕๘๕	กองช่าง

ตารางที่ ๑๐ แสดงผลการดำเนินโครงการตาม/กิจกรรม จ่ายขาดเงินสะสม ประจำปีงบประมาณ พ.ศ.๒๕๕๘

ที่	โครงการ/กิจกรรม	งบประมาณที่ตั้งจ่ายขาด	ผลการดำเนินงาน		งบประมาณที่ใช้	หน่วยงานรับผิดชอบ
			ดำเนินการแล้ว	ไม่ได้ดำเนินการ		
๑	โครงการถมดินปรับปรุงแต่งพื้นที่เพื่อสร้างศูนย์พัฒนาเด็กเล็ก	๓,๑๖๕,๐๐๐	✓		๓,๑๕๗,๐๐๐	กองช่าง
๒	ค่าสมทบโครงการก่อสร้างศูนย์พัฒนาเด็กเล็ก	๙๑๒,๐๐๐	✓		๙๑๒,๐๐๐	กองช่าง
๓	โครงการก่อสร้างถนน คสล. สายละมอ – ทุ่งส้มป่อย หมู่ที่ ๔	๑,๓๗๑,๐๐๐	✓		๑,๓๖๘,๐๐๐	กองช่าง
๔	โครงการก่อสร้างถนน คสล.สายตกชลประทาน หมู่ที่ ๗	๒๔๗,๐๐๐	✓		๒๔๖,๐๐๐	กองช่าง
๕	โครงการปรับปรุงถนนลูกรังสายห้วยกำจัด หมู่ที่ ๔	๕๗๙,๐๐๐	✓		๕๗๙,๐๐๐	กองช่าง
๖	โครงการก่อสร้างถนนคอนกรีตเสริมเหล็กสายบ้านนายจร เยาว์ดำ หมู่ที่ ๖	๕๗๐,๐๐๐	✓		๕๗๐,๐๐๐	กองช่าง
๗	โครงการก่อสร้างถนน คสล.สายเหมกน้อย หมู่ที่ ๘	๑,๗๐๓,๐๐๐	✓		๑,๖๙๙,๐๐๐	กองช่าง
๘	โครงการก่อสร้างถนน คสล. สายบ้านนายสนั่น – เขตนาโยงเหนือ	๑,๗๕๔,๐๐๐	✓		๑,๗๔๑,๐๐๐	กองช่าง
๙	โครงการปรับปรุงถนนลูกรังสายต้นปาบ – ช่วงควน หมู่ที่ ๕	๑๐๔ ,๐๐๐	✓		๑๐๓,๐๐๐	กองช่าง
๑๐	โครงการปรับปรุงถนนลูกรัง สายหนองยวน – ห้วยน้ำซับ หมู่ที่ ๕	๗๖๖,๐๐๐	✓		๗๖๕,๐๐๐	กองช่าง
๑๑	โครงการปรับปรุงศาลาเอนกประสงค์ หมู่ที่ ๓	๙๔,๗๐๐	✓		๙๔,๗๐๐	กองช่าง
๑๒	จัดซื้อปั๊มน้ำ (ซัมเมอร์ส) รวมอุปกรณ์ จำนวน ๔ ชุด	๑๒๐,๐๐๐	✓		๑๒๐,๐๐๐	กองช่าง
๑๓	จัดซื้อมาตรวัดน้ำพร้อมติดตั้งกับบ่อบาดาล จำนวน ๑๑ ชุด	๑๓๖,๕๐๐๐	✓		๑๐๖,๕๐๐	กองช่าง

ตารางที่ ๑๑ แสดงผลการดำเนินโครงการตาม/กิจกรรม แผนงานงบกลาง ประจำปีงบประมาณ พ.ศ.๒๕๕๘

ที่	โครงการ/กิจกรรม	งบประมาณที่ตั้งจ่าย	ผลการดำเนินงาน		งบประมาณที่ใช้	หน่วยงานรับผิดชอบ
			ดำเนินการแล้ว	ไม่ได้ดำเนินการ		
๑	เงินสมทบกองทุนประกันสังคม	๑๙๙,๐๐๐	✓		๑๗๓,๕๐๓	กองคลัง
๒	โครงการเบี้ยยังชีพผู้ป่วยโรคเอดส์	๖๐,๐๐๐	✓		๖๐,๐๐๐	สำนักงานปลัด อบต.
๓	เงินสมทบกองทุนสวัสดิการชุมชนตำบลละมอ	๕๐,๐๐๐		✓	๕๐,๐๐๐	สำนักงานปลัด อบต.
๔	เงินสมทบกองทุนบำเหน็จบำนาญข้าราชการส่วนท้องถิ่น (กบท.)	๑๔๗,๘๐๐	✓		๑๕๓,๘๙๐	กองคลัง

2.3 การประเมินประสิทธิผลของแผนพัฒนาในเชิงคุณภาพ

1. การพัฒนาระบบโครงสร้างพื้นฐานมีความสมบูรณ์มีคุณภาพได้มาตรฐานที่ทันสมัยพอสมควรสามารถเชื่อมโยงถนนระหว่างหมู่บ้านและอำเภอ ตอบสนองต่อการพัฒนาทางเศรษฐกิจและสังคม

2. มีการพัฒนาด้านเศรษฐกิจและส่งเสริมอาชีพอย่างต่อเนื่อง ทั้งนี้เป็นไปตามศักยภาพที่อยู่บนพื้นฐานปรัชญาเศรษฐกิจแบบพอเพียง สามารถพึ่งตนเองได้บนฐานเศรษฐกิจชุมชน

3. มีการฝึกอบรมอาสามาสมัครป้องกันภัยฝ่ายพลเรือน (อปพร.) ฝึกซ้อมแผนภัยต่างๆ และการฝึกอบรมเพื่อรณรงค์ป้องกันและปราบปรามยาเสพติดเป็นประจำทุกปีทำให้สามารถป้องกันและแก้ไขปัญหาได้อย่างรวดเร็ว ไม่ว่าจะเป็นด้านความมั่นคงปลอดภัยในชีวิตและทรัพย์สินและความเป็นระเบียบเรียบร้อยของชุมชน

4. ประชาชนมีสุขภาพดีถ้วนหน้าสามารถเข้าถึงบริการสาธารณสุขขั้นพื้นฐานอันนำไปสู่การมีสุขภาพและคุณภาพชีวิตที่ดี มีหลักประกันได้รับการบริการสาธารณสุขที่ได้มาตรฐานอย่างทั่วถึงและเป็นธรรม

5. มีการบริหารจัดการทรัพยากรธรรมชาติและสิ่งแวดล้อมอย่างเหมาะสมสามารถสร้างความสมดุลและมีใช้อย่างยั่งยืนโดยกระบวนการมีส่วนร่วมของชุมชนและท้องถิ่นและองค์กรต่างๆ กับภาครัฐพอสมควร

6. ประชาชนได้รับการศึกษาที่สอนให้คิดเป็น ทำเป็น แก้ปัญหาเป็น เพื่อประโยชน์ภูมิปัญญาท้องถิ่นมีคุณธรรม จริยธรรมอันดีงามตามสมควร

7. มีการส่งเสริมและพัฒนาการกีฬาและนันทนาการแก่เยาวชน มีการจัดสวัสดิการแก่คนชรา ผู้พิการและผู้ด้อยโอกาสพอสมควรและได้รับการดูแลที่ทั่วถึงและเท่าเทียมกัน

8. ระบบสาธารณูปโภคและสาธารณูปการ เช่น ไฟฟ้าสาธารณะ น้ำประปา ไม่สามารถแก้ไขปัญหาได้ดีเท่าที่ควรเนื่องจากขาดบุคลากร เครื่องมือเครื่องจักรกลที่ทันสมัยในการปฏิบัติงานจึงจำเป็นอย่างยิ่งที่ต้องแก้ไขปัญหาเร่งด่วนในอนาคต

ส่วนที่ ๓

การนำแผนพัฒนาสามปีไปสู่การปฏิบัติ

****

3.1 แนวทางการพัฒนาท้องถิ่นหรือกลยุทธ์ตามแผนยุทธศาสตร์การพัฒนา

1. ยุทธศาสตร์การพัฒนาด้านโครงสร้างพื้นฐาน

(1) ก่อสร้าง บุกเบิกถนน ปรับปรุงซ่อมแซม บำรุงและรักษาถนน สะพาน ทางเท้าและท่อระบายน้ำ (2) ให้มีและการบำรุงการไฟฟ้า หรือแสงสว่าง

(3) พัฒนาการระบายน้ำ ให้มีความคล่องตัว

(4) การรับรู้ข้อมูล ข่าวสาร ระบบการสื่อสารที่ทันสมัย

(5) การแก้ไขปัญหาที่ดินทำกินให้แก่ราษฎร

2. ยุทธศาสตร์การพัฒนาด้านเศรษฐกิจ

(1) สนับสนุนและส่งเสริมการประกอบอาชีพ รายได้ การผลิต การจำหน่ายและการรวมกลุ่มของเกษตรกร

3. ยุทธศาสตร์การพัฒนาด้านคนและสังคม

(1) การพัฒนาคุณภาพชีวิตของประชาชน และเสริมสร้างความเข้มแข็งของชุมชน

4. ยุทธศาสตร์การพัฒนาด้านสาธารณสุข

(1) การดำเนินงานเกี่ยวกับการส่งเสริมสุขภาพอนามัยของประชนชนการควบคุมและระวังโรคติดต่อ ความสะอาด ขยะ น้ำเสีย มลพิษต่าง ๆ

5. ยุทธศาสตร์การพัฒนาด้านการศึกษา ศาสนา และวัฒนธรรม

(1) ส่งเสริมและสนับสนุนการศึกษาของเด็ก เยาวชนและประชาชนทั่วไป

(2) ส่งเสริมประเพณีอันดีงาม กิจกรรมทางศาสนา วัฒนธรรม และสนับสนุนภูมิปัญญาท้องถิ่น

6. ยุทธศาสตร์การพัฒนาด้านแหล่งน้ำ

(1) การพัฒนาด้านแหล่งน้ำ เพื่อการบริโภค อุปโภค และเพื่อการเกษตร

7. ยุทธศาสตร์การพัฒนาด้านทรัพยากรธรรมชาติและสิ่งแวดล้อม

(1) การบำรุง รักษาสิ่งแวดล้อมและการจัดการทรัพยากรธรรมชาติ เพื่อให้เกิดความน่าอยู่และมีความยั่งยืน

8. ยุทธศาสตร์การพัฒนาด้านการเมือง การบริหารและการปกครอง

(1) การพัฒนาความรู้ ความเข้าใจของประชาชนในการมีส่วนร่วมในกิจกรรมทางการเมืองการปกครอง ตามระบอบประชาธิปไตย การปรับปรุงประสิทธิภาพการบริหารงานของ อบต.

9. ยุทธศาสตร์การพัฒนาด้านการส่งเสริมการประหยัดพลังงานและการใช้พลังงานทดแทนเพื่อชุมชน

(1) การส่งเสริมการใช้พลังงานทดแทน

(2) ส่งเสริมการอนุรักษ์พลังงาน

(3) ส่งเสริมการท่องเที่ยวเชิงอนุรักษ์เพื่อลดภาวะโลกร้อน

แผนที่ยุทธศาสตร์
ยุทธศาสตร์การพัฒนาขององค์การบริหารส่วนตำบลละมอ

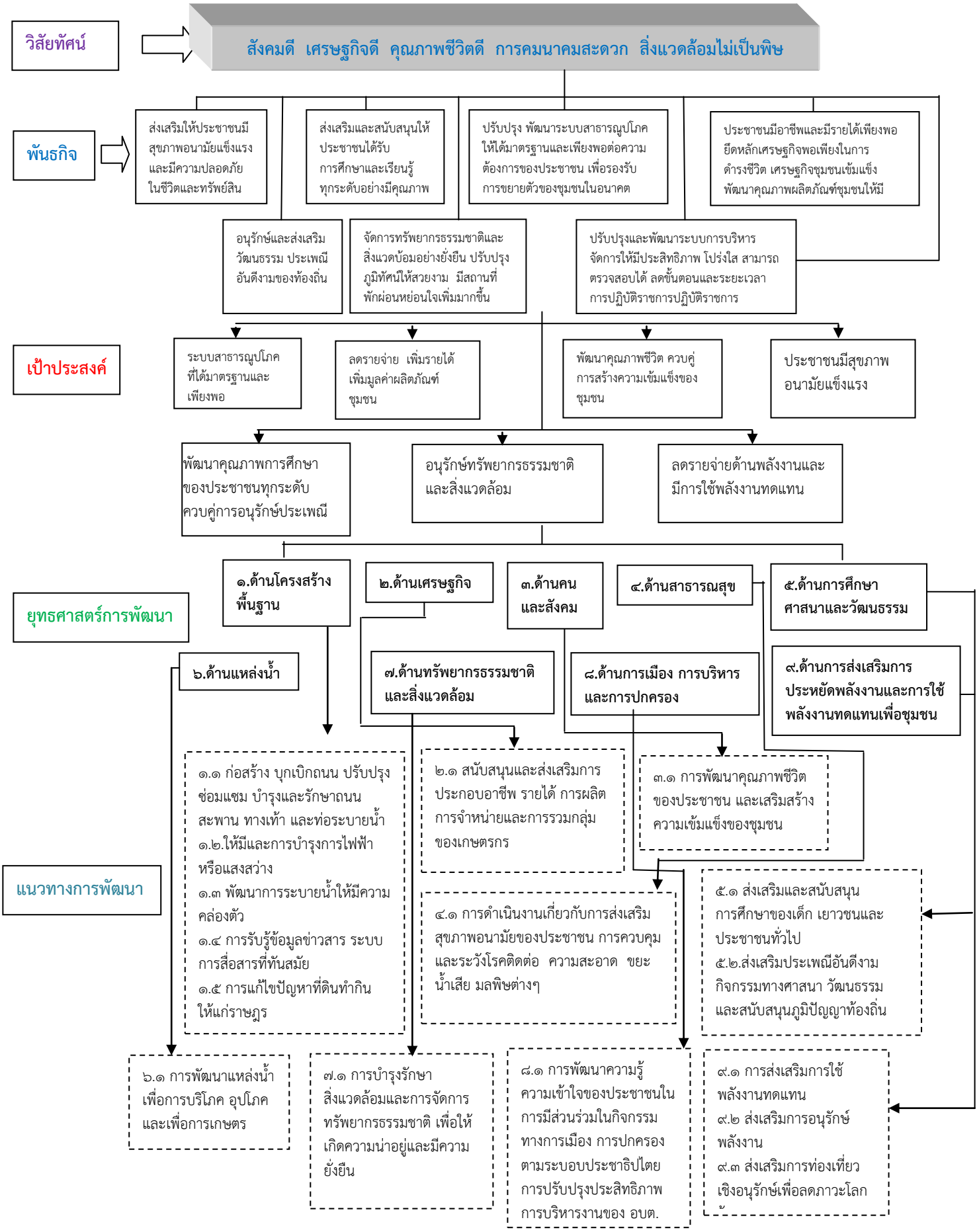

แผนพัฒนาสามปี (พ.ศ. 2560 - 2562)

องค์การบริหารส่วนตำบลละมอ

ยุทธศาสตร์จังหวัดที่ 1 การสร้างฐานเศรษฐกิจของจังหวัด (ด้านการเกษตร อุตสาหกรรม และการท่องเที่ยว) ที่มั่งคั่งและมีเสถียรภาพ

ยุทธศาสตร์การพัฒนาของ อปท. ในเขตจังหวัดที่ 1.ยุทธศาสตร์การพัฒนาด้านโครงสร้างพื้นฐานควบคู่การท่องเที่ยวเชิงอนุรักษ์

1. ยุทธศาสตร์การพัฒนาด้านโครงสร้างพื้นฐาน

1.1 แนวทางการพัฒนา ก่อสร้าง บุกเบิกถนน ปรับปรุง ซ่อมแซม บำรุงและรักษาถนน สะพาน ทางเท้า ท่อระบายน้ำ

ที่	โครงการ/กิจกรรม	วัตถุประสงค์	เป้าหมาย (ผลผลิตของโครงการ)	งบประมาณและที่มา			ตัวชี้วัด (KPI)	ผลที่คาดว่าจะได้รับ	หน่วยงานที่รับผิดชอบ
				2560 (บาท)	2561 (บาท)	2562 (บาท)			
	<u>โครงการบุกเบิกถนน</u>								
1	บุกเบิกพร้อมปรับปรุงถนน สายหูโตน - โหล๊ะเหรียง หมู่ที่ 1 (บ้านนายเปี้ยน แป้นไทย - หูโตน)	1.เพื่อขนถ่ายผลผลิตทางการเกษตร 2.เพื่อการคมนาคมสะดวกรวดเร็ว 3.เพื่อความปลอดภัยในการสัญจร	บุกเบิกพร้อมปรับปรุงถนน กว้าง 5.00 เมตร ระยะทาง 600 เมตร	-	300,000	-	1 สาย	การสัญจรสะดวกรวดเร็วและปลอดภัย	กองช่าง
*2	บุกเบิกพร้อมปรับปรุงถนนสายหูโตน (บ้านนางเหนียง ปานแก้ว) หมู่ที่ 1	1.เพื่อขนถ่ายผลผลิตทางการเกษตร 2.เพื่อการคมนาคมสะดวกรวดเร็ว 3.เพื่อความปลอดภัยในการสัญจร	บุกเบิกพร้อมปรับปรุงถนน กว้าง 6.00 เมตร ระยะทาง 100 เมตร	60,000	-	-	1 สาย	การสัญจรสะดวกรวดเร็วและปลอดภัย	กองช่าง
3	บุกเบิกพร้อมปรับปรุงถนน สายบ้านนายพรั่ง- บ้านนายน้อย หมู่ที่ 1	1.เพื่อขนถ่ายผลผลิตทางการเกษตร 2.เพื่อการคมนาคมสะดวกรวดเร็ว 3.เพื่อความปลอดภัยในการสัญจร	บุกเบิกพร้อมปรับปรุงถนน กว้าง 6.00 เมตร ระยะทาง 600 เมตร		360,000	-	1 สาย	การสัญจรสะดวกรวดเร็วและปลอดภัย	กองช่าง

ที่	โครงการ/กิจกรรม	วัตถุประสงค์	เป้าหมาย (ผลผลิตของโครงการ)	งบประมาณและที่มา			ตัวชี้วัด (KPI)	ผลที่คาดว่าจะได้รับ	หน่วยงานที่รับผิดชอบ
				2560 (บาท)	2561 (บาท)	2562 (บาท)			
4	บุกเบิกพร้อมปรับปรุงถนน สายบ้านนายเปื้อน - สวนยางนายแปลก หมู่ที่ 1	1.เพื่อขนถ่ายผลผลิตทางการเกษตร 2.เพื่อการคมนาคมสะดวกรวดเร็ว 3.เพื่อความปลอดภัยในการสัญจร	บุกเบิกพร้อมปรับปรุงถนน กว้าง 6.00 เมตร ระยะทาง 800 เมตร	-	480,000	-	1 สาย	การสัญจรสะดวกรวดเร็วและปลอดภัย	กองช่าง
5	บุกเบิกพร้อมปรับปรุงถนน สายบ้านนายสนอง จ่ายแจก - บ้านนายภิญโญ โสมสงค์ หมู่ที่ 1	1.เพื่อขนถ่ายผลผลิตทางการเกษตร 2.เพื่อการคมนาคมสะดวกรวดเร็ว 3.เพื่อความปลอดภัยในการสัญจร	บุกเบิกพร้อมปรับปรุงถนน กว้าง 4.00 เมตร ระยะทาง 2,000 เมตร	-	800,000	-	1 สาย	การสัญจรสะดวกรวดเร็วและปลอดภัย	กองช่าง
6	บุกเบิกถนนสายบ้านนายวิสูตร สมฝ้าย - บ้านนายน้อย หมู่ที่ 1	1.เพื่อขนถ่ายผลผลิตทางการเกษตร 2.เพื่อการคมนาคมสะดวกรวดเร็ว 3.เพื่อความปลอดภัยในการสัญจร	บุกเบิกพร้อมปรับปรุงถนน กว้าง 4.00 เมตร ระยะทาง 1,500 เมตร	-	600,000	-	1 สาย	การสัญจรสะดวกรวดเร็วและปลอดภัย	กองช่าง
7	บุกเบิกพร้อมปรับปรุงถนน สายบ้านนายอุทัย ชัยเพชร -ไสหมู หมู่ที่ 2	1.เพื่อขนถ่ายผลผลิตทางการเกษตร 2.เพื่อการคมนาคมสะดวกรวดเร็ว 3.เพื่อความปลอดภัยในการสัญจร	บุกเบิกพร้อมปรับปรุงถนน กว้าง 4.00 เมตร ระยะทาง 1,000 เมตร	-	280,000	-	1 สาย	การสัญจรสะดวกรวดเร็วและปลอดภัย	กองช่าง
8	บุกเบิกพร้อมปรับปรุงถนน สายบ้านนางปราณี หมู่ที่ 2 - เชื่อมต่อหมู่ที่ 6 บ้าน ผญบ.วิกานดา	1.เพื่อขนถ่ายผลผลิตทางการเกษตร 2.เพื่อการคมนาคมสะดวกรวดเร็ว 3.เพื่อความปลอดภัยในการสัญจร	บุกเบิกพร้อมปรับปรุงถนน กว้าง 5.00 เมตร ระยะทาง 2,500 เมตร	1,250,000	-	-	1 สาย	การสัญจรสะดวกรวดเร็วและปลอดภัย	กองช่าง

ที่	โครงการ/กิจกรรม	วัตถุประสงค์	เป้าหมาย (ผลผลิตของโครงการ)	งบประมาณและที่มา			ตัวชี้วัด (KPI)	ผลที่คาดว่าจะได้รับ	หน่วยงานที่รับผิดชอบ
				2560 (บาท)	2561 (บาท)	2562 (บาท)			
9	บุกเบิกพร้อมปรับปรุงถนน สายห้วยวัด -คลองลำปริง หมู่ที่ 3	1.เพื่อขนถ่ายผลผลิตทางการเกษตร 2.เพื่อการคมนาคมสะดวกรวดเร็ว 3.เพื่อความปลอดภัยในการสัญจร	บุกเบิกพร้อมปรับปรุงถนน กว้าง 5.00 เมตร ระยะทาง 2,000 เมตร	1,000,000	-	-	1 สาย	การสัญจรสะดวกรวดเร็วและปลอดภัย	กองช่าง
10	บุกเบิกพร้อมปรับปรุงถนน สายบ้านนางเยื้อน - ม. 9 ตำบลน้ำผุด	1.เพื่อขนถ่ายผลผลิตทางการเกษตร 2.เพื่อการคมนาคมสะดวกรวดเร็ว 3.เพื่อความปลอดภัยในการสัญจร	บุกเบิกพร้อมปรับปรุงถนน กว้าง 5 เมตร ระยะทาง 1,500 เมตร	-	750,000	-	1 สาย	การสัญจรสะดวกรวดเร็วและปลอดภัย	กองช่าง
11	บุกเบิกพร้อมปรับปรุงถนน สายห้วยกำจัด-แพรกหัวหมู หมู่ที่ 4	1.เพื่อขนถ่ายผลผลิตทางการเกษตร 2.เพื่อการคมนาคมสะดวกรวดเร็ว 3.เพื่อความปลอดภัยในการสัญจร	บุกเบิกพร้อมปรับปรุงถนน กว้าง 4.00 เมตร ระยะทาง 1,500 เมตร	-	600,000	-	1 สาย	การสัญจรสะดวกรวดเร็วและปลอดภัย	กองช่าง
12	บุกเบิกพร้อมปรับปรุงถนน สายขึ้นเจดีย์ หมู่ที่ 4	1.เพื่อขนถ่ายผลผลิตทางการเกษตร 2.เพื่อการคมนาคมสะดวกรวดเร็ว 3.เพื่อความปลอดภัยในการสัญจร	บุกเบิกพร้อมปรับปรุงถนน กว้าง 10.00 เมตร ระยะทาง 1,500 เมตร	-	1,500,000	-	1 สาย	การสัญจรสะดวกรวดเร็วและปลอดภัย	กองช่าง
13	บุกเบิกถนนสายห้วยขัน-หนำใน หมู่ที่ 4	1.เพื่อขนถ่ายผลผลิตทางการเกษตร 2.เพื่อการคมนาคมสะดวกรวดเร็ว 3.เพื่อความปลอดภัยในการสัญจร	บุกเบิกถนน กว้าง 4.00 เมตร ระยะทาง 1,000 เมตร	-	400,000	-	1 สาย	การสัญจรสะดวกรวดเร็ว	กองช่าง

ที่	โครงการ/กิจกรรม	วัตถุประสงค์	เป้าหมาย (ผลผลิตของโครงการ)	งบประมาณและที่มา			ตัวชี้วัด (KPI)	ผลที่คาดว่าจะได้รับ	หน่วยงานที่รับผิดชอบ
				2560 (บาท)	2561 (บาท)	2562 (บาท)			
14	บุกเบิกถนนสายหนานปู-แพรกตีน หมู่ที่ 4	1.เพื่อขนถ่ายผลผลิตทางการเกษตร 2.เพื่อการคมนาคมสะดวกรวดเร็ว 3.เพื่อความปลอดภัยในการสัญจร	บุกเบิกพร้อมปรับปรุงถนน กว้าง 4.00 เมตร ระยะทาง 500 เมตร	-	200,000	-	1 สาย	การสัญจรสะดวกรวดเร็วและปลอดภัย	กองช่าง
15	บุกเบิกถนนสายทุ่งอีโปง- สวนนายวิชัย นวลทอง หมู่ที่ 4	1.เพื่อขนถ่ายผลผลิตทางการเกษตร 2.เพื่อการคมนาคมสะดวกรวดเร็ว 3.เพื่อความปลอดภัยในการสัญจร	บุกเบิกถนน กว้าง 4.00 เมตร ระยะทาง 1,000 เมตร	-	400,000	-	1 สาย	การสัญจรสะดวกรวดเร็ว	กองช่าง
16	บุกเบิกถนนสายหนานปู - แพรกชาวป่า หมู่ที่ 4	1.เพื่อขนถ่ายผลผลิตทางการเกษตร 2.เพื่อการคมนาคมสะดวกรวดเร็ว 3.เพื่อความปลอดภัยในการสัญจร	บุกเบิกถนน กว้าง 4.00 เมตร ระยะทาง 3,000 เมตร	1,200,000	-	-	1 สาย	การสัญจรสะดวกรวดเร็ว	กองช่าง
17	บุกเบิกถนนสายวังหลง-วังหยี หมู่ที่ 4	1.เพื่อขนถ่ายผลผลิตทางการเกษตร 2.เพื่อการคมนาคมสะดวกรวดเร็ว 3.เพื่อความปลอดภัยในการสัญจร	บุกเบิกถนน กว้าง 4.00 เมตร ระยะทาง 1,000 เมตร	-	400,000	-	1 สาย	การสัญจรสะดวกรวดเร็ว	กองช่าง

ที่	โครงการ/กิจกรรม	วัตถุประสงค์	เป้าหมาย (ผลผลิตของโครงการ)	งบประมาณและที่มา			ตัวชี้วัด (KPI)	ผลที่คาดว่าจะได้รับ	หน่วยงานที่รับผิดชอบ
				2560 (บาท)	2561 (บาท)	2562 (บาท)			
18	บุกเบิกพร้อมปรับปรุงถนนสาย บ้านหนูพิม - หนูเพ็ญ หมู่ที่ 5	1.เพื่อขนถ่ายผลผลิตทางการเกษตร 2.เพื่อการคมนาคมสะดวกรวดเร็ว 3.เพื่อความปลอดภัยในการสัญจร	บุกเบิกพร้อมปรับปรุงถนน กว้าง 5.00 เมตร ระยะทาง 300 เมตร	-	150,000	-	1 สาย	การสัญจรสะดวกรวดเร็วและปลอดภัย	กองช่าง
19	บุกเบิกพร้อมปรับปรุงถนนสาย มาบบอน - นาหมื่นศรี หมู่ที่ 5	1.เพื่อขนถ่ายผลผลิตทางการเกษตร 2.เพื่อการคมนาคมสะดวกรวดเร็ว 3.เพื่อความปลอดภัยในการสัญจร	บุกเบิกถนน กว้าง 6.00 เมตร ระยะทาง 300 เมตร	-	180,000	-	1 สาย	การสัญจรสะดวกรวดเร็ว	กองช่าง
20	บุกเบิกพร้อมปรับปรุงถนนสาย มาบบอน - ห้วยตรน หมู่ที่ 5	1.เพื่อขนถ่ายผลผลิตทางการเกษตร 2.เพื่อการคมนาคมสะดวกรวดเร็ว 3.เพื่อความปลอดภัยในการสัญจร	บุกเบิกถนน กว้าง 5.00 เมตร ระยะทาง 3,000 เมตร	-	1,500,000	-	1 สาย	การสัญจรสะดวกรวดเร็ว	กองช่าง
21	บุกเบิกพร้อมปรับปรุงถนนสาย บ้านนางปราณี หมู่ที่ 2 - เชื่อมต่อ หมู่ที่ 6	1.เพื่อขนถ่ายผลผลิตทางการเกษตร 2.เพื่อการคมนาคมสะดวกรวดเร็ว 3.เพื่อความปลอดภัยในการสัญจร	บุกเบิกถนน กว้าง 4.00 เมตร ระยะทาง 1,000 เมตร	-	400,000	-	1 สาย	การสัญจรสะดวกรวดเร็ว	กองช่าง
22	บุกเบิกถนนสายห้วยแบกลาย-วัดหนองยวน หมู่ที่ 7	1.เพื่อขนถ่ายผลผลิตทางการเกษตร 2.เพื่อการคมนาคมสะดวกรวดเร็ว 3.เพื่อความปลอดภัยในการสัญจร	บุกเบิกถนน กว้าง 5.00 เมตร ระยะทาง 500 เมตร	-	250,000	-	1 สาย	การสัญจรสะดวกรวดเร็ว	กองช่าง

ที่	โครงการ/กิจกรรม	วัตถุประสงค์	เป้าหมาย (ผลผลิตของโครงการ)	งบประมาณและที่มา			ตัวชี้วัด (KPI)	ผลที่คาดว่าจะได้รับ	หน่วยงานที่รับผิดชอบ
				2560 (บาท)	2561 (บาท)	2562 (บาท)			
23	บุกเบิกพร้อมปรับปรุงถนนสายโหล๊ะเดือย - ฝายน้ำล้น หมู่ที่ 8	1.เพื่อขนถ่ายผลผลิตทางการเกษตร 2.เพื่อการคมนาคมสะดวกรวดเร็ว 3.เพื่อความปลอดภัยในการสัญจร	บุกเบิกพร้อมปรับปรุงถนน กว้าง 4.00 เมตร ระยะทาง 400 เมตร	-	160,000	-	1 สาย	การสัญจรสะดวกรวดเร็วและปลอดภัย	กองช่าง
24	บุกเบิกถนนสายวังหยี- วังกำ หมู่ที่ 8	1.เพื่อขนถ่ายผลผลิตทางการเกษตร 2.เพื่อการคมนาคมสะดวกรวดเร็ว 3.เพื่อความปลอดภัยในการสัญจร	บุกเบิกถนน กว้าง 4.00 เมตร ระยะทาง 3,000 เมตร	-	1,200,000	-	1 สาย	การสัญจรสะดวกรวดเร็ว	กองช่าง
25	บุกเบิกถนนสายทุ่งกลิ้ง-บ้านหนองใหญ่ หมู่ที่ 5	1.เพื่อขนถ่ายผลผลิตทางการเกษตร 2.เพื่อการคมนาคมสะดวกรวดเร็ว 3.เพื่อความปลอดภัยในการสัญจร	บุกเบิกถนน กว้าง 4.00 เมตร ระยะทาง 2,000 เมตร	-	800,000	-	1 สาย	การสัญจรสะดวกรวดเร็ว	กองช่าง
26	บุกเบิกถนนสายวังหยี- วังหลง หมู่ที่ 8	1.เพื่อขนถ่ายผลผลิตทางการเกษตร 2.เพื่อการคมนาคมสะดวกรวดเร็ว 3.เพื่อความปลอดภัยในการสัญจร	บุกเบิกถนน กว้าง 4.00 เมตร ระยะทาง 1,000 เมตร	-	400,000	-	1 สาย	การสัญจรสะดวกรวดเร็ว	กองช่าง
27	บุกเบิกถนนสายห้วยแบกลาย-วัดหนองยวน หมู่ที่ 8	1.เพื่อขนถ่ายผลผลิตทางการเกษตร 2.เพื่อการคมนาคมสะดวกรวดเร็ว 3.เพื่อความปลอดภัยในการสัญจร	บุกเบิกถนน กว้าง 6.00 เมตร ระยะทาง 2, 500 เมตร	-	1,500,000	-	1 สาย	การสัญจรสะดวกรวดเร็ว	กองช่าง

ที่	โครงการ/กิจกรรม	วัตถุประสงค์	เป้าหมาย (ผลผลิตของโครงการ)	งบประมาณและที่มา			ตัวชี้วัด (KPI)	ผลที่คาดว่าจะได้รับ	หน่วยงานที่รับผิดชอบ
				2560 (บาท)	2561 (บาท)	2562 (บาท)			
	<u>โครงการก่อสร้างถนน คสล./ลาดยาง</u>								
*1	ก่อสร้างถนน คสล./ลาดยาง สาย บ้านนายเอียง- บ้านนายเปี้ยน หมู่ที่ 1	1.เพื่อขนถ่ายผลผลิตทางการเกษตร 2.เพื่อการคมนาคมสะดวกรวดเร็ว 3.เพื่อความปลอดภัยในการสัญจร	ก่อสร้างถนน คสล./ลาดยาง กว้าง 4.00 เมตร ระยะทาง 600 เมตร	1,440,000	-	-	1 สาย	การสัญจรสะดวกรวดเร็วและปลอดภัย	กองช่าง
*2	ก่อสร้างถนน คสล./ลาดยาง สาย บ้านนายสมโภชน์- บ้านนายคล่อง หมู่ที่ 1	1.เพื่อขนถ่ายผลผลิตทางการเกษตร 2.เพื่อการคมนาคมสะดวกรวดเร็ว 3.เพื่อความปลอดภัยในการสัญจร	ก่อสร้างถนน คสล./ลาดยาง กว้าง 4.00 เมตร ระยะทาง 800 เมตร	1,920,000	-	-	1 สาย	การสัญจรสะดวกรวดเร็วและปลอดภัย	กองช่าง
3	ก่อสร้างถนน คสล./ลาดยาง สาย สามแยกบ้านนางหนูคลี่- บ้านนางหลง หมู่ที่ 1	1.เพื่อขนถ่ายผลผลิตทางการเกษตร 2.เพื่อการคมนาคมสะดวกรวดเร็ว 3.เพื่อความปลอดภัยในการสัญจร	ก่อสร้างถนน คสล./ลาดยาง กว้าง 4.00 เมตร ระยะทาง 400 เมตร	-	960,000	-	1 สาย	การสัญจรสะดวกรวดเร็วและปลอดภัย	กองช่าง
*4	ก่อสร้างถนนคสล./ลาดยางสายบ้านละมอ เชื่อม ม. 4 ตำบลละมอ	1.เพื่อขนถ่ายผลผลิตทางการเกษตร 2.เพื่อการคมนาคมสะดวกรวดเร็ว 3.เพื่อความปลอดภัยในการสัญจร	ก่อสร้างถนน คสล./ลาดยาง กว้าง 4.00 เมตร ระยะทาง 500 เมตร	1,200,000		-	1 สาย	การสัญจรสะดวกรวดเร็วและปลอดภัย	กองช่าง
5	ก่อสร้างถนนคสล./ลาดยางสายบ้าน นางสุจินต์- บ้านนางเพื่อม หมู่ที่ 1	1.เพื่อขนถ่ายผลผลิตทางการเกษตร 2.เพื่อการคมนาคมสะดวกรวดเร็ว 3.เพื่อความปลอดภัยในการสัญจร	ก่อสร้างถนน คสล./ลาดยาง กว้าง 3.00 เมตร ระยะทาง 200 เมตร	-	360,000	-	1 สาย	การสัญจรสะดวกรวดเร็วและปลอดภัย	กองช่าง

ที่	โครงการ/กิจกรรม	วัตถุประสงค์	เป้าหมาย (ผลผลิตของโครงการ)	งบประมาณและที่มา			ตัวชี้วัด (KPI)	ผลที่คาดว่าจะได้รับ	หน่วยงานที่รับผิดชอบ
				2560 (บาท)	2561 (บาท)	2562 (บาท)			
	<u>โครงการก่อสร้างถนน คสล./ลาดยาง</u>								
6	ก่อสร้างถนนคสล./ลาดยางสายละมอ ม.1-หมู่ที่ 1 ตำบลช่อง	1.เพื่อขนถ่ายผลผลิตทางการเกษตร 2.เพื่อการคมนาคมสะดวกรวดเร็ว 3.เพื่อความปลอดภัยในการสัญจร	ก่อสร้างถนน คสล./ลาดยาง กว้าง 6.00 เมตร ระยะทาง 2,500 เมตร	-	9,000,000	-	1 สาย	การสัญจรสะดวกรวดเร็วและปลอดภัย	กองช่าง
*7	ก่อสร้างถนน คสล./ลาดยาง สายทางขึ้นเจดีย์ หมู่ที่ 2	1.เพื่อขนถ่ายผลผลิตทางการเกษตร 2.เพื่อการคมนาคมสะดวกรวดเร็ว 3.เพื่อความปลอดภัยในการสัญจร	ก่อสร้างถนน คสล./ลาดยาง กว้าง 8.00 เมตร ระยะทาง 300 เมตร	1,080,000	-	-	1 สาย	การสัญจรสะดวกรวดเร็วและปลอดภัย	กองช่าง
8	ก่อสร้างถนน คสล./ลาดยาง สายสามแยกบ้านไสหมู-บ้านนายถาวร พุฒนวล หมู่ที่ 2	1.เพื่อขนถ่ายผลผลิตทางการเกษตร 2.เพื่อการคมนาคมสะดวกรวดเร็ว 3.เพื่อความปลอดภัยในการสัญจร	ก่อสร้างถนน คสล./ลาดยาง กว้าง 4.00 เมตร ระยะทาง 150 เมตร	-	360,000	-	1 สาย	การสัญจรสะดวกรวดเร็วและปลอดภัย	กองช่าง
9	ก่อสร้างถนน คสล./ลาดยาง สายบ้านนายจบ-ทางขึ้นเจดีย์ หมู่ที่ 2	1.เพื่อขนถ่ายผลผลิตทางการเกษตร 2.เพื่อการคมนาคมสะดวกรวดเร็ว 3.เพื่อความปลอดภัยในการสัญจร	ก่อสร้างถนน คสล./ลาดยาง กว้าง 5.00 เมตร ระยะทาง 1,000 เมตร	-	3,000,000	-	1 สาย	การสัญจรสะดวกรวดเร็วและปลอดภัย	กองช่าง
10	ก่อสร้างถนน คสล./ลาดยาง สายลิกไนต์ หมู่ที่ 2 เชื่อมต่อ หมู่ที่ 1	1.เพื่อขนถ่ายผลผลิตทางการเกษตร 2.เพื่อการคมนาคมสะดวกรวดเร็ว 3.เพื่อความปลอดภัยในการสัญจร	ก่อสร้างถนน คสล./ลาดยาง กว้าง 4.00 เมตร ระยะทาง 400 เมตร	960,000	-	-	1 สาย	การสัญจรสะดวกรวดเร็วและปลอดภัย	กองช่าง

ที่	โครงการ/กิจกรรม	วัตถุประสงค์	เป้าหมาย (ผลผลิตของโครงการ)	งบประมาณและที่มา			ตัวชี้วัด (KPI)	ผลที่คาดว่าจะได้รับ	หน่วยงานที่รับผิดชอบ
				2560 (บาท)	2561 (บาท)	2562 (บาท)			
	<u>โครงการก่อสร้างถนน คสล./ลาดยาง</u>								
*11	ก่อสร้างถนน คสล./ลาดยาง สาย บ้านนางรอบ เยาว์ดำ - บ้านนางรม บริโท (สายชลประทาน) หมู่ที่ 2	1.เพื่อขนถ่ายผลผลิตทางการเกษตร 2.เพื่อการคมนาคมสะดวกรวดเร็ว 3.เพื่อความปลอดภัยในการสัญจร	ก่อสร้างถนน คสล./ลาดยาง กว้าง 4.00 เมตร ระยะทาง 300 เมตร	720,000	-	-	1 สาย	การสัญจรสะดวกรวดเร็วและปลอดภัย	กองช่าง
12	ก่อสร้างถนนคสล./ลาดยางสายสะพานสูงต้นปาบ หมู่ที่ 3	1.เพื่อขนถ่ายผลผลิตทางการเกษตร 2.เพื่อการคมนาคมสะดวกรวดเร็ว 3.เพื่อความปลอดภัยในการสัญจร	ก่อสร้างถนน คสล./ลาดยาง กว้าง 5.00 เมตร ระยะทาง 2,500 เมตร	-	8,100,000	-	1 สาย	การสัญจรสะดวกรวดเร็วและปลอดภัย	กองช่าง
13	ก่อสร้างถนนคสล./ลาดยางสายห้วยบ่อ หมู่ที่ 3	1.เพื่อขนถ่ายผลผลิตทางการเกษตร 2.เพื่อการคมนาคมสะดวกรวดเร็ว 3.เพื่อความปลอดภัยในการสัญจร	ก่อสร้างถนน คสล./ลาดยาง กว้าง 5 เมตร ระยะทาง 1,300 เมตร	3,900,000	-	-	1 สาย	การสัญจรสะดวกรวดเร็วและปลอดภัย	กองช่าง
14	ก่อสร้างถนนคสล./ลาดยางสายคลองลำปริง - เหมกน้อย หมู่ที่ 3	1.เพื่อขนถ่ายผลผลิตทางการเกษตร 2.เพื่อการคมนาคมสะดวกรวดเร็ว 3.เพื่อความปลอดภัยในการสัญจร	ก่อสร้างถนน คสล./ลาดยาง กว้าง 5 เมตร ระยะทาง 1,500 เมตร	-	4,500,000	-	1 สาย	การสัญจรสะดวกรวดเร็วและปลอดภัย	กองช่าง

ที่	โครงการ/กิจกรรม	วัตถุประสงค์	เป้าหมาย (ผลผลิตของโครงการ)	งบประมาณและที่มา			ตัวชี้วัด (KPI)	ผลที่คาดว่าจะได้รับ	หน่วยงานที่รับผิดชอบ
				2560 (บาท)	2561 (บาท)	2562 (บาท)			
*15	ก่อสร้างถนน คสล./ลาดยาง สาย ห้วยหยี-วังหลง หมู่ที่ 4	1.เพื่อขนถ่ายผลผลิตทางการเกษตร 2.เพื่อการคมนาคมสะดวกรวดเร็ว 3.เพื่อความปลอดภัยในการสัญจร	ก่อสร้างถนน คสล./ลาดยาง กว้าง 4.00 เมตร ระยะทาง 700 เมตร	1,680,000	-	-	1 สาย	การสัญจรสะดวกรวดเร็วและปลอดภัย	กองช่าง
16	ก่อสร้างถนน คสล./ลาดยาง สาย บ้านนายวิเชียร - บ้านนางเขียด หมู่ที่ 4	1.เพื่อขนถ่ายผลผลิตทางการเกษตร 2.เพื่อการคมนาคมสะดวกรวดเร็ว 3.เพื่อความปลอดภัยในการสัญจร	ก่อสร้างถนน คสล./ลาดยาง กว้าง 4.00 เมตร ระยะทาง 150 เมตร	-	360,000	-	1 สาย	การสัญจรสะดวกรวดเร็วและปลอดภัย	กองช่าง
*17	ก่อสร้างถนน คสล./ลาดยาง สาย สามแยกทุ่งส้มป่อย - หัวสะพานคลองลำงา หมู่ที่ 4	1.เพื่อขนถ่ายผลผลิตทางการเกษตร 2.เพื่อการคมนาคมสะดวกรวดเร็ว 3.เพื่อความปลอดภัยในการสัญจร	ก่อสร้างถนน คสล./ลาดยาง กว้าง 5.00 เมตร ระยะทาง 1,000 เมตร	3,000,000	-	-	1 สาย	การสัญจรสะดวกรวดเร็วและปลอดภัย	กองช่าง
*18	ก่อสร้างถนน คสล./ลาดยาง สาย หัวสะพานคลองลำงา-ห้วยขัน หมู่ที่ 4	1.เพื่อขนถ่ายผลผลิตทางการเกษตร 2.เพื่อการคมนาคมสะดวกรวดเร็ว 3.เพื่อความปลอดภัยในการสัญจร	ก่อสร้างถนน คสล./ลาดยาง กว้าง 5.00 เมตร ระยะทาง 2,500 เมตร	7,500,000	-	-	1 สาย	การสัญจรสะดวกรวดเร็วและปลอดภัย	กองช่าง
19	ก่อสร้างถนน คสล./ลาดยาง สาย บ้านายเฮ่ง คงนคร หมู่ที่ 4	1.เพื่อขนถ่ายผลผลิตทางการเกษตร 2.เพื่อการคมนาคมสะดวกรวดเร็ว 3.เพื่อความปลอดภัยในการสัญจร	ก่อสร้างถนน คสล./ลาดยาง กว้าง 4.00 เมตร ระยะทาง 200 เมตร	-	480,000	-	1 สาย	การสัญจรสะดวกรวดเร็วและปลอดภัย	กองช่าง

ที่	โครงการ/กิจกรรม	วัตถุประสงค์	เป้าหมาย (ผลผลิตของโครงการ)	งบประมาณและที่มา			ตัวชี้วัด (KPI)	ผลที่คาดว่าจะได้รับ	หน่วยงานที่รับผิดชอบ
				2560 (บาท)	2561 (บาท)	2562 (บาท)			
	<u>โครงการก่อสร้างถนน คสล./ลาดยาง</u>								
20	ก่อสร้างถนน คสล./ลาดยาง สาย บ้านายชัยยา ราศรี หมู่ที่ 4	1.เพื่อขนถ่ายผลผลิตทางการเกษตร 2.เพื่อการคมนาคมสะดวกรวดเร็ว 3.เพื่อความปลอดภัยในการสัญจร	ก่อสร้างถนน คสล./ลาดยาง กว้าง 4.00 เมตร ระยะทาง 120 เมตร	-	280,000	-	1 สาย	การสัญจรสะดวกรวดเร็วและปลอดภัย	กองช่าง
21	ก่อสร้างถนนคสล./ลาดยางสายบ้านนางวิไลวรรณ สุวรรณวรณ์ หมู่ที่ 4	1.เพื่อขนถ่ายผลผลิตทางการเกษตร 2.เพื่อการคมนาคมสะดวกรวดเร็ว 3.เพื่อความปลอดภัยในการสัญจร	ก่อสร้างถนน คสล./ลาดยาง กว้าง 4.00 เมตร ระยะทาง 200 เมตร	-	480,000	-	1 สาย	การสัญจรสะดวกรวดเร็วและปลอดภัย	กองช่าง
22	ก่อสร้างถนนคสล./ลาดยางสายบ้านนาpบุญฤทธิ์ รักษา หมู่ที่ 4	1.เพื่อขนถ่ายผลผลิตทางการเกษตร 2.เพื่อการคมนาคมสะดวกรวดเร็ว 3.เพื่อความปลอดภัยในการสัญจร	ก่อสร้างถนน คสล./ลาดยาง กว้าง 3.00 เมตร ระยะทาง 300 เมตร	-	540,000	-	1 สาย	การสัญจรสะดวกรวดเร็วและปลอดภัย	กองช่าง
23	ก่อสร้างถนนคสล./ลาดยางสายบ้านนายบุญลาภ ชูสุวรรณ หมู่ที่ 4	1.เพื่อขนถ่ายผลผลิตทางการเกษตร 2.เพื่อการคมนาคมสะดวกรวดเร็ว 3.เพื่อความปลอดภัยในการสัญจร	ก่อสร้างถนน คสล./ลาดยาง กว้าง 3.00 เมตร ระยะทาง 200 เมตร	-	360,000	-	1 สาย	การสัญจรสะดวกรวดเร็วและปลอดภัย	กองช่าง

ที่	โครงการ/กิจกรรม	วัตถุประสงค์	เป้าหมาย (ผลผลิตของโครงการ)	งบประมาณและที่มา			ตัวชี้วัด (KPI)	ผลที่คาดว่าจะได้รับ	หน่วยงานที่รับผิดชอบ
				2560 (บาท)	2561 (บาท)	2562 (บาท)			
	<u>โครงการก่อสร้างถนน คสล./ลาดยาง</u>								
24	ก่อสร้างถนนคสล./ลาดยางสายบ้านนางจืด หวานทอง หมู่ที่ 4	1.เพื่อขนถ่ายผลผลิตทางการเกษตร 2.เพื่อการคมนาคมสะดวกรวดเร็ว 3.เพื่อความปลอดภัยในการสัญจร	ก่อสร้างถนน คสล./ลาดยาง กว้าง 3.00 เมตร ระยะทาง 200 เมตร	-	360,000	-	1 สาย	การสัญจรสะดวกรวดเร็วและปลอดภัย	กองช่าง
25	ก่อสร้างถนนคสล./ลาดยางสายบ้านนางยินดี หอยบาง หมู่ที่ 4	1.เพื่อขนถ่ายผลผลิตทางการเกษตร 2.เพื่อการคมนาคมสะดวกรวดเร็ว 3.เพื่อความปลอดภัยในการสัญจร	ก่อสร้างถนน คสล./ลาดยาง กว้าง 3.00 เมตร ระยะทาง 200 เมตร	-	360,000	-	1 สาย	การสัญจรสะดวกรวดเร็วและปลอดภัย	กองช่าง
26	ก่อสร้างถนนคสล./ลาดยางสายบ้านนายมานพ ราศรี หมู่ที่ 4	1.เพื่อขนถ่ายผลผลิตทางการเกษตร 2.เพื่อการคมนาคมสะดวกรวดเร็ว 3.เพื่อความปลอดภัยในการสัญจร	ก่อสร้างถนน คสล./ลาดยาง กว้าง 4.00 เมตร ระยะทาง 150 เมตร	-	360,000	-	1 สาย	การสัญจรสะดวกรวดเร็วและปลอดภัย	กองช่าง
27	ก่อสร้างถนน คสล./ลาดยาง สายซอย 2 หมู่ที่ 5	1.เพื่อขนถ่ายผลผลิตทางการเกษตร 2.เพื่อการคมนาคมสะดวกรวดเร็ว 3.เพื่อความปลอดภัยในการสัญจร	ก่อสร้างถนน คสล./ลาดยาง กว้าง 4.00 เมตร ระยะทาง 500 เมตร	-	1,200,000	-	1 สาย	การสัญจรสะดวกรวดเร็วและปลอดภัย	กองช่าง
28	ก่อสร้างถนน คสล./ลาดยาง สายซอยทุ่งกลิ้ง - วังกำ หมู่ที่ 5	1.เพื่อขนถ่ายผลผลิตทางการเกษตร 2.เพื่อการคมนาคมสะดวกรวดเร็ว 3.เพื่อความปลอดภัยในการสัญจร	ก่อสร้างถนน คสล./ลาดยาง กว้าง 5.00 เมตร ระยะทาง 753 เมตร	2,259,000		-	1 สาย	การสัญจรสะดวกรวดเร็วและปลอดภัย	กองช่าง

ที่	โครงการ/กิจกรรม	วัตถุประสงค์	เป้าหมาย (ผลผลิตของโครงการ)	งบประมาณและที่มา			ตัวชี้วัด (KPI)	ผลที่คาดว่าจะได้รับ	หน่วยงานที่รับผิดชอบ
				2560 (บาท)	2561 (บาท)	2562 (บาท)			
29	ก่อสร้างถนนคสล.พร้อมขุดคูระบายน้ำ สายบ้านนางหนูพิมพ์ หมู่ที่ 5	1.เพื่อขนถ่ายผลผลิตทางการเกษตร 2.เพื่อการคมนาคมสะดวกรวดเร็ว 3.เพื่อความปลอดภัยในการสัญจร	ก่อสร้างถนน คสล./ลาดยาง กว้าง 3.00 เมตร ระยะทาง 300 เมตร	-	540,000	-	1 สาย	การสัญจรสะดวกรวดเร็วและปลอดภัย	กองช่าง
30	ก่อสร้างถนน คสล./ลาดยาง สาย รอบหนองขุด หมู่ที่ 5	1.เพื่อขนถ่ายผลผลิตทางการเกษตร 2.เพื่อการคมนาคมสะดวกรวดเร็ว 3.เพื่อความปลอดภัยในการสัญจร	ก่อสร้างถนน คสล./ลาดยาง กว้าง 3.00 เมตร ระยะทาง 200 เมตร	-	360,000	-	1 สาย	การสัญจรสะดวกรวดเร็วและปลอดภัย	กองช่าง
31	ก่อสร้างถนน คสล./ลาดยาง สาย บ้านนางสวน เยาว์ดำ ม.5 -ห้วยหยี ม.8	1.เพื่อขนถ่ายผลผลิตทางการเกษตร 2.เพื่อการคมนาคมสะดวกรวดเร็ว 3.เพื่อความปลอดภัยในการสัญจร	ก่อสร้างถนน คสล./ลาดยาง กว้าง 4.00 เมตร ระยะทาง 800 เมตร	-	1,920,000	-	1 สาย	การสัญจรสะดวกรวดเร็วและปลอดภัย	กองช่าง
*32	ก่อสร้างถนน คสล./ลาดยาง สาย บ้านนางพัชรี เพ็ชรสุทธิ์ หมู่ที่ 6	1.เพื่อขนถ่ายผลผลิตทางการเกษตร 2.เพื่อการคมนาคมสะดวกรวดเร็ว 3.เพื่อความปลอดภัยในการสัญจร	ก่อสร้างถนน คสล./ลาดยาง กว้าง 4.00 เมตร ระยะทาง 1,500 เมตร	-	3,600,000	-	1 สาย	การสัญจรสะดวกรวดเร็วและปลอดภัย	กองช่าง

ที่	โครงการ/กิจกรรม	วัตถุประสงค์	เป้าหมาย (ผลผลิตของโครงการ)	งบประมาณและที่มา			ตัวชี้วัด (KPI)	ผลที่คาดว่าจะได้รับ	หน่วยงานที่รับผิดชอบ
				2560 (บาท)	2561 (บาท)	2562 (บาท)			
	<u>โครงการก่อสร้างถนน คสล./ลาดยาง</u>								
33	ก่อสร้างถนน คสล./ลาดยาง สายซอยบ้านนายสาโรจน์ คงจันทร์ หมู่ที่ 7	1.เพื่อขนถ่ายผลผลิตทางการเกษตร 2.เพื่อการคมนาคมสะดวกรวดเร็ว 3.เพื่อความปลอดภัยในการสัญจร	ก่อสร้างถนน คสล./ลาดยาง กว้าง 4.00 เมตร ระยะทาง 150 เมตร	-	360,000	-	1 สาย	การสัญจรสะดวกรวดเร็วและปลอดภัย	กองช่าง
34	ก่อสร้างถนน คสล./ลาดยาง สายชลประทาน หมู่ที่ 5,7	1.เพื่อขนถ่ายผลผลิตทางการเกษตร 2.เพื่อการคมนาคมสะดวกรวดเร็ว 3.เพื่อความปลอดภัยในการสัญจร	ก่อสร้างถนน คสล./ลาดยาง กว้าง 5.00 เมตร ระยะทาง 380 เมตร	-	1,140,000	-	1 สาย	การสัญจรสะดวกรวดเร็วและปลอดภัย	กองช่าง
35	ก่อสร้างถนน คสล./ลาดยาง สายวัดหนองยวน- ทุ่งกลิ้ง หมู่ที่ 7	1.เพื่อขนถ่ายผลผลิตทางการเกษตร 2.เพื่อการคมนาคมสะดวกรวดเร็ว 3.เพื่อความปลอดภัยในการสัญจร	ก่อสร้างถนน คสล./ลาดยาง กว้าง 4.00 เมตร ระยะทาง 600 เมตร	-	1,440,000	-	1 สาย	การสัญจรสะดวกรวดเร็วและปลอดภัย	กองช่าง
36	ก่อสร้างถนน คสล./ลาดยาง สายบ้านนายประมวล - บ้านนางกัญญาภัทร หมู่ที่ 7	1.เพื่อขนถ่ายผลผลิตทางการเกษตร 2.เพื่อการคมนาคมสะดวกรวดเร็ว 3.เพื่อความปลอดภัยในการสัญจร	ก่อสร้างถนน คสล./ลาดยาง กว้าง 3.00 เมตร ระยะทาง 300 เมตร	-	540,000	-	1 สาย	การสัญจรสะดวกรวดเร็วและปลอดภัย	กองช่าง

ที่	โครงการ/กิจกรรม	วัตถุประสงค์	เป้าหมาย (ผลผลิตของโครงการ)	งบประมาณและที่มา			ตัวชี้วัด (KPI)	ผลที่คาดว่าจะได้รับ	หน่วยงานที่รับผิดชอบ
				2560 (บาท)	2561 (บาท)	2562 (บาท)			
37	ก่อสร้างถนน คสล./ลาดยาง สาย บ้านนายวิน นางแก้ว-บ้านนายชวน แท่นดี หมู่ที่ 8	1.เพื่อขนถ่ายผลผลิตทางการเกษตร 2.เพื่อการคมนาคมสะดวกรวดเร็ว 3.เพื่อความปลอดภัยในการสัญจร	ก่อสร้างถนน คสล./ลาดยาง กว้าง 4.00 เมตร ระยะทาง 110 เมตร	-	840,000	-	1 สาย	การสัญจรสะดวกรวดเร็วและปลอดภัย	กองช่าง
38	ก่อสร้างถนน คสล./ลาดยาง สาย ไสนกแอ่น - บ้านนางจาย เทพพิทักษ์ หมู่ที่ 8	1.เพื่อขนถ่ายผลผลิตทางการเกษตร 2.เพื่อการคมนาคมสะดวกรวดเร็ว 3.เพื่อความปลอดภัยในการสัญจร	ก่อสร้างถนน คสล./ลาดยาง กว้าง 5.00 เมตร ระยะทาง 400 เมตร	-	1,200,000	-	1 สาย	การสัญจรสะดวกรวดเร็วและปลอดภัย	กองช่าง
39	ก่อสร้างถนน คสล./ลาดยาง สาย โหล๊ะเดือย- ฝายน้ำล้น หมู่ที่ 8	1.เพื่อขนถ่ายผลผลิตทางการเกษตร 2.เพื่อการคมนาคมสะดวกรวดเร็ว 3.เพื่อความปลอดภัยในการสัญจร	ก่อสร้างถนน คสล./ลาดยาง กว้าง 4.00 เมตร ระยะทาง 3,000 เมตร	720,000	-	-	1 สาย	การสัญจรสะดวกรวดเร็วและปลอดภัย	กองช่าง
40	ก่อสร้างถนน คสล./ลาดยาง สาย บ้านนายตะวัน คงน้อย - บ้านนายสำเนียง เพชรสุทธิ์ หมู่ที่ 8	1.เพื่อขนถ่ายผลผลิตทางการเกษตร 2.เพื่อการคมนาคมสะดวกรวดเร็ว 3.เพื่อความปลอดภัยในการสัญจร	ก่อสร้างถนน คสล./ลาดยาง กว้าง 4.00 เมตร ระยะทาง 2,500 เมตร	-	6,000,000	-	1 สาย	การสัญจรสะดวกรวดเร็วและปลอดภัย	กองช่าง
41	ก่อสร้างถนนคสล./ลาดยางสายบ้านนายจาย เทพพิทักษ์ - บ้านวังกำ หมู่ที่ 8	1.เพื่อขนถ่ายผลผลิตทางการเกษตร 2.เพื่อการคมนาคมสะดวกรวดเร็ว 3.เพื่อความปลอดภัยในการสัญจร	ก่อสร้างถนน คสล./ลาดยาง กว้าง 4.00 เมตร ระยะทาง 1,000 เมตร	-	2,400,000	-	1 สาย	การสัญจรสะดวกรวดเร็วและปลอดภัย	กองช่าง

ที่	โครงการ/กิจกรรม	วัตถุประสงค์	เป้าหมาย (ผลผลิตของโครงการ)	งบประมาณและที่มา			ตัวชี้วัด (KPI)	ผลที่คาดว่าจะได้รับ	หน่วยงานที่รับผิดชอบ
				2560 (บาท)	2561 (บาท)	2562 (บาท)			
42	ก่อสร้างถนน คสล./ลาดยาง สายบ้านทุ่งกลิ้ง - บ้านนางพรรณี ทองคำแท้ หมู่ที่ 8	1.เพื่อขนถ่ายผลผลิตทางการเกษตร 2.เพื่อการคมนาคมสะดวกรวดเร็ว 3.เพื่อความปลอดภัยในการสัญจร	ก่อสร้างถนน คสล./ลาดยาง กว้าง 3.00 เมตร ระยะทาง 500 เมตร	900,000	-	-	1 สาย	การสัญจรสะดวกรวดเร็วและปลอดภัย	กองช่าง
43	ก่อสร้างถนน คสล./ลาดยาง สายห้วยเต่า หมู่ที่ 9	1.เพื่อขนถ่ายผลผลิตทางการเกษตร 2.เพื่อการคมนาคมสะดวกรวดเร็ว 3.เพื่อความปลอดภัยในการสัญจร	ก่อสร้างถนน คสล./ลาดยาง กว้าง 4.00 เมตร ระยะทาง 1,000 เมตร	-	2,400,000	-	1 สาย	การสัญจรสะดวกรวดเร็วและปลอดภัย	กองช่าง
44	ก่อสร้างถนน คสล./ลาดยาง สายห้วยท้ายเภา หมู่ที่ 9	1.เพื่อขนถ่ายผลผลิตทางการเกษตร 2.เพื่อการคมนาคมสะดวกรวดเร็ว 3.เพื่อความปลอดภัยในการสัญจร	ก่อสร้างถนน คสล./ลาดยาง กว้าง 4.00 เมตร ระยะทาง 1,000 เมตร	-	2,400,000	-	1 สาย	การสัญจรสะดวกรวดเร็วและปลอดภัย	กองช่าง
45	ก่อสร้างถนน คสล./ลาดยาง สายห้วยโต๊ะเถียร หมู่ที่ 9	1.เพื่อขนถ่ายผลผลิตทางการเกษตร 2.เพื่อการคมนาคมสะดวกรวดเร็ว 3.เพื่อความปลอดภัยในการสัญจร	ก่อสร้างถนน คสล./ลาดยาง กว้าง 4.00 เมตร ระยะทาง 1,000 เมตร	-	2,400,000	-	1 สาย	การสัญจรสะดวกรวดเร็วและปลอดภัย	กองช่าง
46	ก่อสร้างถนน คสล./ลาดยาง สายห้วยเรียน หมู่ที่ 9	1.เพื่อขนถ่ายผลผลิตทางการเกษตร 2.เพื่อการคมนาคมสะดวกรวดเร็ว 3.เพื่อความปลอดภัยในการสัญจร	ก่อสร้างถนน คสล./ลาดยาง กว้าง 4.00 เมตร ระยะทาง 700 เมตร	-	1,680,000	-	1 สาย	การสัญจรสะดวกรวดเร็วและปลอดภัย	กองช่าง

ที่	โครงการ/กิจกรรม	วัตถุประสงค์	เป้าหมาย (ผลผลิตของโครงการ)	งบประมาณและที่มา			ตัวชี้วัด (KPI)	ผลที่คาดว่าจะได้รับ	หน่วยงานที่รับผิดชอบ
				2560 (บาท)	2561 (บาท)	2562 (บาท)			
	<u>โครงการก่อสร้างถนน คสล./ลาดยาง</u>								
47	ก่อสร้างถนน คสล./ลาดยาง สาย สำนักหินปัก -สองแพรก หมู่ที่ 9	1.เพื่อขนถ่ายผลผลิตทางการเกษตร 2.เพื่อการคมนาคมสะดวกรวดเร็ว 3.เพื่อความปลอดภัยในการสัญจร	ก่อสร้างถนน คสล./ลาดยาง กว้าง 5.00 เมตร ระยะทาง 1,200 เมตร	-	4,320,000	-	1 สาย	การสัญจรสะดวกรวดเร็วและปลอดภัย	กองช่าง
48	ก่อสร้างถนน คสล./ลาดยาง สาย บ้านห้วยหลวน หมู่ที่ 9	1.เพื่อขนถ่ายผลผลิตทางการเกษตร 2.เพื่อการคมนาคมสะดวกรวดเร็ว 3.เพื่อความปลอดภัยในการสัญจร	ก่อสร้างถนน คสล./ลาดยาง กว้าง 4.00 เมตร ระยะทาง 1,000 เมตร	2,400,000	-	-	1 สาย	การสัญจรสะดวกรวดเร็วและปลอดภัย	กองช่าง
49	ก่อสร้างถนน คสล./ลาดยาง สาย ห้วยช่องควนขาด หมู่ที่ 9	1.เพื่อขนถ่ายผลผลิตทางการเกษตร 2.เพื่อการคมนาคมสะดวกรวดเร็ว 3.เพื่อความปลอดภัยในการสัญจร	ก่อสร้างถนน คสล./ลาดยาง กว้าง 4.00 เมตร ระยะทาง 1,000 เมตร	-	2,400,000	-	1 สาย	การสัญจรสะดวกรวดเร็วและปลอดภัย	กองช่าง
50	ก่อสร้างถนน คสล./ลาดยาง สาย บ้านนายเคลื่อน ชูหาร หมู่ที่ 10	1.เพื่อขนถ่ายผลผลิตทางการเกษตร 2.เพื่อการคมนาคมสะดวกรวดเร็ว 3.เพื่อความปลอดภัยในการสัญจร	ก่อสร้างถนน คสล./ลาดยาง กว้าง 4.00 เมตร ระยะทาง 300 เมตร	720,000	-	-	1 สาย	การสัญจรสะดวกรวดเร็วและปลอดภัย	กองช่าง
51	ก่อสร้างถนนคอนกรีตซอยบ้านป้าเอียด-คลองช่อง หมู่ที่ 10	1.เพื่อขนถ่ายผลผลิตทางการเกษตร 2.เพื่อการคมนาคมสะดวกรวดเร็ว 3.เพื่อความปลอดภัยในการสัญจร	ก่อสร้างถนน คสล./ลาดยาง กว้าง 3.00 เมตร ระยะทาง 700 เมตร	-	1,260,000	-	1 สาย	การสัญจรสะดวกรวดเร็วและปลอดภัย	กองช่าง

ที่	โครงการ/กิจกรรม	วัตถุประสงค์	เป้าหมาย (ผลผลิตของโครงการ)	งบประมาณและที่มา			ตัวชี้วัด (KPI)	ผลที่คาดว่าจะได้รับ	หน่วยงานที่รับผิดชอบ
				2560 (บาท)	2561 (บาท)	2562 (บาท)			
	<u>โครงการปรับปรุง/ซ่อมแซมถนน</u>								
1	ปรับปรุง/ซ่อมแซมถนนสาย ละมอ -ห้วยไทร หมู่ที่ 1,3,4,8	1.เพื่อขนถ่ายผลผลิตทางการเกษตร 2.เพื่อการคมนาคมสะดวกรวดเร็ว 3.เพื่อความปลอดภัยในการสัญจร	ปรับปรุง/ซ่อมแซมถนน กว้าง 6.00 เมตร ระยะทาง 800 เมตร	1,920,000	-	-	1 สาย	การสัญจรสะดวกรวดเร็วและปลอดภัย	กองช่าง
2	ปรับปรุง/ซ่อมแซมถนนสายบ้านนายคล่อง- สวนยางนายผล หมู่ที่ 1	1.เพื่อขนถ่ายผลผลิตทางการเกษตร 2.เพื่อการคมนาคมสะดวกรวดเร็ว 3.เพื่อความปลอดภัยในการสัญจร	ปรับปรุง/ซ่อมแซมถนน กว้าง 4.00 เมตร ระยะทาง 1,500 เมตร	-	500,000	-	1 สาย	การสัญจรสะดวกรวดเร็วและปลอดภัย	กองช่าง
*3	ปรับปรุง/ซ่อมแซมถนนสายโพรกกำ หมู่ที่ 1 - บ้านทุ่งส้มป่อย หมู่ที่ 4	1.เพื่อขนถ่ายผลผลิตทางการเกษตร 2.เพื่อการคมนาคมสะดวกรวดเร็ว 3.เพื่อความปลอดภัยในการสัญจร	ปรับปรุง/ซ่อมแซมถนน กว้าง 4.00 เมตร ระยะทาง 1,500 เมตร	500,000	-	-	1 สาย	การสัญจรสะดวกรวดเร็วและปลอดภัย	กองช่าง
4	ปรับปรุง/ซ่อมแซมถนน สาย ควนเจาะ - วังหยี หมู่ที่ 2,6,7,5,8	1.เพื่อขนถ่ายผลผลิตทางการเกษตร 2.เพื่อการคมนาคมสะดวกรวดเร็ว 3.เพื่อความปลอดภัยในการสัญจร	ปรับปรุง/ซ่อมแซมถนน กว้าง 6.00 เมตร ระยะทาง 500 เมตร	-	1,200,000	-	1 สาย	การสัญจรสะดวกรวดเร็วและปลอดภัย	กองช่าง
5	ปรับปรุง/ซ่อมแซมถนน สาย ทุ่งสงแก หมู่ที่ 2	1.เพื่อขนถ่ายผลผลิตทางการเกษตร 2.เพื่อการคมนาคมสะดวกรวดเร็ว 3.เพื่อความปลอดภัยในการสัญจร	ปรับปรุง/ซ่อมแซมถนน กว้าง 5.00 เมตร ระยะทาง 500 เมตร	-	1,000,000	-	1 สาย	การสัญจรสะดวกรวดเร็วและปลอดภัย	กองช่าง

ที่	โครงการ/กิจกรรม	วัตถุประสงค์	เป้าหมาย (ผลผลิตของโครงการ)	งบประมาณและที่มา			ตัวชี้วัด (KPI)	ผลที่คาดว่าจะได้รับ	หน่วยงานที่รับผิดชอบ
				2560 (บาท)	2561 (บาท)	2562 (บาท)			
	<u>โครงการปรับปรุง/ซ่อมแซมถนน</u>								
6	ปรับปรุง/ซ่อมแซมถนนสายบ้านนายเปลื้อง (หนองควนล่อง/วังเฉียงพร้า) หมู่ที่ 2	1.เพื่อขนถ่ายผลผลิตทางการเกษตร 2.เพื่อการคมนาคมสะดวกรวดเร็ว 3.เพื่อความปลอดภัยในการสัญจร	ปรับปรุง/ซ่อมแซมถนน กว้าง 5.00 เมตร ระยะทาง 2,500 เมตร	-	1,037,500	-	1 สาย	การสัญจรสะดวกรวดเร็วและปลอดภัย	กองช่าง
7	ปรับปรุง/ซ่อมแซมถนนสาย คลองลำปริง- เหมกน้อย หมู่ที่ 3,8	1.เพื่อขนถ่ายผลผลิตทางการเกษตร 2.เพื่อการคมนาคมสะดวกรวดเร็ว 3.เพื่อความปลอดภัยในการสัญจร	ปรับปรุง/ซ่อมแซมถนน กว้าง 4.00 เมตร ระยะทาง 500 เมตร	-	800,000	-	1 สาย	การสัญจรสะดวกรวดเร็วและปลอดภัย	กองช่าง
8	ปรับปรุง/ซ่อมแซมถนน สายสะพานสูง-ต้นปาบ หมู่ที่ 3	1.เพื่อขนถ่ายผลผลิตทางการเกษตร 2.เพื่อการคมนาคมสะดวกรวดเร็ว 3.เพื่อความปลอดภัยในการสัญจร	ปรับปรุง/ซ่อมแซมถนน กว้าง 5.00 เมตร ระยะทาง 2,200 เมตร	-	1,350,000	-	1 สาย	การสัญจรสะดวกรวดเร็วและปลอดภัย	กองช่าง
9	ปรับปรุง/ซ่อมแซมถนนสายคลองลำปริง-ห้วยบ่อ หมู่ที่ 3	1.เพื่อขนถ่ายผลผลิตทางการเกษตร 2.เพื่อการคมนาคมสะดวกรวดเร็ว 3.เพื่อความปลอดภัยในการสัญจร	ปรับปรุง/ซ่อมแซมถนน กว้าง 4.00 เมตร ระยะทาง 1,260 เมตร	418,320	-	-	1 สาย	การสัญจรสะดวกรวดเร็วและปลอดภัย	กองช่าง
10	ปรับปรุง/ซ่อมแซมถนนสาย วังครกเบือ - ห้วยขัน หมู่ที่ 4	1.เพื่อขนถ่ายผลผลิตทางการเกษตร 2.เพื่อการคมนาคมสะดวกรวดเร็ว 3.เพื่อความปลอดภัยในการสัญจร	ปรับปรุง/ซ่อมแซมถนน กว้าง 4.00 เมตร ระยะทาง 1,500 เมตร	-	498,000	-	1 สาย	การสัญจรสะดวกรวดเร็วและปลอดภัย	กองช่าง

ที่	โครงการ/กิจกรรม	วัตถุประสงค์	เป้าหมาย (ผลผลิตของโครงการ)	งบประมาณและที่มา			ตัวชี้วัด (KPI)	ผลที่คาดว่าจะได้รับ	หน่วยงานที่รับผิดชอบ
				2560 (บาท)	2561 (บาท)	2562 (บาท)			
	<u>โครงการปรับปรุง/ซ่อมแซมถนน</u>								
11	ปรับปรุง/ซ่อมแซมถนนสาย โรงเรียนเก่า- ทุ่งอีโปง หมู่ที่ 4	1.เพื่อขนถ่ายผลผลิตทางการเกษตร 2.เพื่อการคมนาคมสะดวกรวดเร็ว 3.เพื่อความปลอดภัยในการสัญจร	ปรับปรุง/ซ่อมแซมถนน กว้าง 4.00 เมตร ระยะทาง 3,000 เมตร	-	996,000	-	1 สาย	การสัญจรสะดวกรวดเร็วและปลอดภัย	กองช่าง
12	ปรับปรุง/ซ่อมแซมถนนสายบ้านทุ่งส้มป่อย หมู่ที่ 4 - เชื่อมต่อหมู่ที่ 1 (สายช่องขาด)	1.เพื่อขนถ่ายผลผลิตทางการเกษตร 2.เพื่อการคมนาคมสะดวกรวดเร็ว 3.เพื่อความปลอดภัยในการสัญจร	ปรับปรุง/ซ่อมแซมถนน กว้าง 4.00 เมตร ระยะทาง 1,000 เมตร	-	332,000	-	1 สาย	การสัญจรสะดวกรวดเร็วและปลอดภัย	กองช่าง
*13	ปรับปรุง/ซ่อมแซมถนนสาย หนานปู หมู่ที่ 4	1.เพื่อขนถ่ายผลผลิตทางการเกษตร 2.เพื่อการคมนาคมสะดวกรวดเร็ว 3.เพื่อความปลอดภัยในการสัญจร	ปรับปรุง/ซ่อมแซมถนน กว้าง 4.00 เมตร ระยะทาง 2,000 เมตร	664,000		-	1 สาย	การสัญจรสะดวกรวดเร็วและปลอดภัย	กองช่าง
14	ปรับปรุง/ซ่อมแซมถนน สาย ห้วยขุนทิพย์ หมู่ที่ 4	1.เพื่อขนถ่ายผลผลิตทางการเกษตร 2.เพื่อการคมนาคมสะดวกรวดเร็ว 3.เพื่อความปลอดภัยในการสัญจร	ปรับปรุง/ซ่อมแซมถนน กว้าง 4.00 เมตร ระยะทาง 1,000 เมตร	-	332,000	-	1 สาย	การสัญจรสะดวกรวดเร็วและปลอดภัย	กองช่าง
*15	ปรับปรุง/ซ่อมแซมถนน สาย ห้วยกำจัด - แพรกชาวป่า หมู่ที่ 4	1.เพื่อขนถ่ายผลผลิตทางการเกษตร 2.เพื่อการคมนาคมสะดวกรวดเร็ว 3.เพื่อความปลอดภัยในการสัญจร	ปรับปรุง/ซ่อมแซมถนน กว้าง 4.00 เมตร ระยะทาง 1,500 เมตร	498,000		-	1 สาย	การสัญจรสะดวกรวดเร็วและปลอดภัย	กองช่าง

ที่	โครงการ/กิจกรรม	วัตถุประสงค์	เป้าหมาย (ผลผลิตของโครงการ)	งบประมาณและที่มา			ตัวชี้วัด (KPI)	ผลที่คาดว่าจะได้รับ	หน่วยงานที่รับผิดชอบ
				2560 (บาท)	2561 (บาท)	2562 (บาท)			
	<u>โครงการปรับปรุง/ซ่อมแซมถนน</u>								
16	ปรับปรุง/ซ่อมแซมถนน สาย ป่าสาดู หมู่ที่ 4	1.เพื่อขนถ่ายผลผลิตทางการเกษตร 2.เพื่อการคมนาคมสะดวกรวดเร็ว 3.เพื่อความปลอดภัยในการสัญจร	ปรับปรุง/ซ่อมแซมถนน กว้าง 4.00 เมตร ระยะทาง 200 เมตร	-	66,400	-	1 สาย	การสัญจรสะดวกรวดเร็วและปลอดภัย	กองช่าง
17	ปรับปรุง/ซ่อมแซมถนนสาย หนองยวน - ห้วยน้ำซับ หมู่ที่ 5	1.เพื่อขนถ่ายผลผลิตทางการเกษตร 2.เพื่อการคมนาคมสะดวกรวดเร็ว 3.เพื่อความปลอดภัยในการสัญจร	ปรับปรุง/ซ่อมแซมถนน กว้าง 4.00 เมตร ระยะทาง 3,000 เมตร	-	3,000,000	-	1 สาย	การสัญจรสะดวกรวดเร็วและปลอดภัย	กองช่าง
18	ปรับปรุง/ซ่อมแซมถนนสาย ห้วยน้ำซับ-ห้วยตรน หมู่ที่ 5	1.เพื่อขนถ่ายผลผลิตทางการเกษตร 2.เพื่อการคมนาคมสะดวกรวดเร็ว 3.เพื่อความปลอดภัยในการสัญจร	ปรับปรุง/ซ่อมแซมถนน กว้าง 4.00 เมตร ระยะทาง 1,000 เมตร	-	1,000,000	-	1 สาย	การสัญจรสะดวกรวดเร็วและปลอดภัย	กองช่าง
19	ปรับปรุง/ซ่อมแซมถนนสาย มาบบอน หมู่ที่ 5	1.เพื่อขนถ่ายผลผลิตทางการเกษตร 2.เพื่อการคมนาคมสะดวกรวดเร็ว 3.เพื่อความปลอดภัยในการสัญจร	ปรับปรุง/ซ่อมแซมถนน กว้าง 4.00 เมตร ระยะทาง 1,000 เมตร	-	1,000,000	-	1 สาย	การสัญจรสะดวกรวดเร็วและปลอดภัย	กองช่าง
20	ปรับปรุง/ซ่อมแซมถนนสาย ต้นเหรียง- ทุ่งกลิ้ง หมู่ที่ 6,7	1.เพื่อขนถ่ายผลผลิตทางการเกษตร 2.เพื่อการคมนาคมสะดวกรวดเร็ว 3.เพื่อความปลอดภัยในการสัญจร	ปรับปรุง/ซ่อมแซมถนน กว้าง 4.00 เมตร ระยะทาง 3,000 เมตร	-	3,000,000	-	1 สาย	การสัญจรสะดวกรวดเร็วและปลอดภัย	กองช่าง

ที่	โครงการ/กิจกรรม	วัตถุประสงค์	เป้าหมาย (ผลผลิตของโครงการ)	งบประมาณและที่มา			ตัวชี้วัด (KPI)	ผลที่คาดว่าจะได้รับ	หน่วยงานที่รับผิดชอบ
				2560 (บาท)	2561 (บาท)	2562 (บาท)			
	<u>โครงการปรับปรุง/ซ่อมแซมถนน</u>								
*21	ปรับปรุง/ซ่อมแซมถนนสาย บ้านรุ้งลาวัลย์ ศรีรักษ์ พร้อมก่อสร้างราวกันตก หมู่ที่ 6	1.เพื่อขนถ่ายผลผลิตทางการเกษตร 2.เพื่อการคมนาคมสะดวกรวดเร็ว 3.เพื่อความปลอดภัยในการสัญจร	ปรับปรุง/ซ่อมแซมถนน กว้าง 4.00 เมตร ระยะทาง 400 เมตร	560,000	-	-	1 สาย	การสัญจรสะดวกรวดเร็วและปลอดภัย	กองช่าง
22	ปรับปรุง/ซ่อมแซมถนนสาย โหล๊ะเดือย -ฝายน้ำล้นเหมกน้อย หมู่ที่ 8	1.เพื่อขนถ่ายผลผลิตทางการเกษตร 2.เพื่อการคมนาคมสะดวกรวดเร็ว 3.เพื่อความปลอดภัยในการสัญจร	ปรับปรุง/ซ่อมแซมถนน กว้าง 4.00 เมตร ระยะทาง 1,200 เมตร	-	1,200,000	-	1 สาย	การสัญจรสะดวกรวดเร็วและปลอดภัย	กองช่าง
23	ปรับปรุง/ซ่อมแซมถนนสาย สองแพรก หมู่ที่ 9	1.เพื่อขนถ่ายผลผลิตทางการเกษตร 2.เพื่อการคมนาคมสะดวกรวดเร็ว 3.เพื่อความปลอดภัยในการสัญจร	ปรับปรุง/ซ่อมแซมถนน กว้าง 4.00 เมตร ระยะทาง 800 เมตร	-	800,000	-	1 สาย	การสัญจรสะดวกรวดเร็วและปลอดภัย	กองช่าง
24	ปรับปรุง/ซ่อมแซมถนนสาย ศาลาอเนกประสงค์ - สวนป่า หมู่ที่ 9	1.เพื่อขนถ่ายผลผลิตทางการเกษตร 2.เพื่อการคมนาคมสะดวกรวดเร็ว 3.เพื่อความปลอดภัยในการสัญจร	ปรับปรุง/ซ่อมแซมถนน กว้าง 4.00 เมตร ระยะทาง 2,000 เมตร	-	2,000,000	-	1 สาย	การสัญจรสะดวกรวดเร็วและปลอดภัย	กองช่าง
25	ปรับปรุง/ซ่อมแซมถนนสาย ห้วยไทร - ศาลาเอนกประสงค์ หมู่ที่ 9	1.เพื่อขนถ่ายผลผลิตทางการเกษตร 2.เพื่อการคมนาคมสะดวกรวดเร็ว 3.เพื่อความปลอดภัยในการสัญจร	ปรับปรุง/ซ่อมแซมถนน กว้าง 6.00 เมตร ระยะทาง 500 เมตร	-	750,000	-	1 สาย	การสัญจรสะดวกรวดเร็วและปลอดภัย	กองช่าง

ที่	โครงการ/กิจกรรม	วัตถุประสงค์	เป้าหมาย (ผลผลิตของโครงการ)	งบประมาณและที่มา			ตัวชี้วัด (KPI)	ผลที่คาดว่าจะได้รับ	หน่วยงานที่รับผิดชอบ
				2560 (บาท)	2561 (บาท)	2562 (บาท)			
	<u>โครงการปรับปรุง/ซ่อมแซมถนน</u>								
26	ปรับปรุง/ซ่อมแซมถนนสาย สายห้วยโต๊ะเถียร จากบ้านนายพ่วง ปราบโรค - นายสมนึก ปราบโรค หมู่ที่ 9	1.เพื่อขนถ่ายผลผลิตทางการเกษตร 2.เพื่อการคมนาคมสะดวกรวดเร็ว 3.เพื่อความปลอดภัยในการสัญจร	ปรับปรุง/ซ่อมแซมถนน กว้าง 4.00 เมตร ระยะทาง 2,000 เมตร	-	2,000,000	-	1 สาย	การสัญจรสะดวกรวดเร็วและปลอดภัย	กองช่าง
27	ปรับปรุง/ซ่อมแซมถนนสายห้วยโต๊ะปุก-บ้านนายเปื้อม หมู่ที่ 9	1.เพื่อขนถ่ายผลผลิตทางการเกษตร 2.เพื่อการคมนาคมสะดวกรวดเร็ว 3.เพื่อความปลอดภัยในการสัญจร	ปรับปรุง/ซ่อมแซมถนน กว้าง 4.00 เมตร ระยะทาง 1,000 เมตร	-	1,000,000	-	1 สาย	การสัญจรสะดวกรวดเร็วและปลอดภัย	กองช่าง
28	ปรับปรุง/ซ่อมแซมถนนสายบ้านนายทัศนา สุขสง - บ้านนายกฤติศักดิ์ สิงหเสม หมู่ที่ 9	1.เพื่อขนถ่ายผลผลิตทางการเกษตร 2.เพื่อการคมนาคมสะดวกรวดเร็ว 3.เพื่อความปลอดภัยในการสัญจร	ปรับปรุง/ซ่อมแซมถนน กว้าง 4.00 เมตร ระยะทาง 800 เมตร	-	800,000	-	1 สาย	การสัญจรสะดวกรวดเร็วและปลอดภัย	กองช่าง
29	ปรับปรุง/ซ่อมแซมถนนสายปากห้วยหลวน ถึงบ้านนายอุดร เพชรขาว หมู่ที่ 9	1.เพื่อขนถ่ายผลผลิตทางการเกษตร 2.เพื่อการคมนาคมสะดวกรวดเร็ว 3.เพื่อความปลอดภัยในการสัญจร	ปรับปรุง/ซ่อมแซมถนน กว้าง 4.00 เมตร ระยะทาง 800 เมตร	-	800,000	-	1 สาย	การสัญจรสะดวกรวดเร็วและปลอดภัย	กองช่าง

ที่	โครงการ/กิจกรรม	วัตถุประสงค์	เป้าหมาย (ผลผลิตของโครงการ)	งบประมาณและที่มา			ตัวชี้วัด (KPI)	ผลที่คาดว่าจะได้รับ	หน่วยงานที่รับผิดชอบ
				2560 (บาท)	2561 (บาท)	2562 (บาท)			
	<u>โครงการก่อสร้างท่อเหลี่ยม คสล.</u>								
1	ก่อสร้างท่อเหลี่ยม คสล. บ้านนายประโลม (ทุ่งสงแก) หมู่ที่ 2	เพื่อระบายน้ำให้มีความคล่องตัว	ก่อสร้างท่อเหลี่ยม คสล. จำนวน 1 แห่ง	-	500,000	-	1 แห่ง	สามารถระบายน้ำได้อย่างรวดเร็ว	กองช่าง
*2	ก่อสร้างท่อเหลี่ยม คสล. บ้านนายสมคิด เพชรสุทธิ์ หมู่ที่ 2	เพื่อระบายน้ำให้มีความคล่องตัว	ก่อสร้างท่อเหลี่ยม คสล. จำนวน 1 แห่ง	500,000	-	-	1 แห่ง	สามารถระบายน้ำได้อย่างรวดเร็ว	กองช่าง
3	ก่อสร้างท่อเหลี่ยม คสล. สายวังครกเบือ หมู่ที่ 4	เพื่อระบายน้ำให้มีความคล่องตัว	ก่อสร้างท่อเหลี่ยม คสล. จำนวน 2 ช่อง ขนาด 2.4 x 2.4	-	700,000	-	1 แห่ง	สามารถระบายน้ำได้อย่างรวดเร็ว	กองช่าง
4	ก่อสร้างท่อเหลี่ยม คสล. ถนนสายห้วยหยีบ้านนายคล่อง ลายเพ็ชร หมู่ที่ 8	เพื่อระบายน้ำให้มีความคล่องตัว	ก่อสร้างท่อเหลี่ยม คสล. จำนวน 1 แห่ง	-	500,000	-	1 แห่ง	สามารถระบายน้ำได้อย่างรวดเร็ว	กองช่าง
5	ก่อสร้างท่อเหลี่ยม คสล. สายห้วยช่องควนขาด หมู่ที่ 9	เพื่อระบายน้ำให้มีความคล่องตัว	ก่อสร้างท่อเหลี่ยม คสล. จำนวน 1 แห่ง	-	500,000	-	1 แห่ง	สามารถระบายน้ำได้อย่างรวดเร็ว	กองช่าง
6	ก่อสร้างท่อเหลี่ยม คสล. สายห้วยโต๊ะเถียร หมู่ที่ 9	เพื่อระบายน้ำให้มีความคล่องตัว	ก่อสร้างท่อเหลี่ยม คสล. จำนวน 1 แห่ง	-	500,000	-	1 แห่ง	สามารถระบายน้ำได้อย่างรวดเร็ว	กองช่าง

ที่	โครงการ/กิจกรรม	วัตถุประสงค์	เป้าหมาย (ผลผลิตของโครงการ)	งบประมาณและที่มา			ตัวชี้วัด (KPI)	ผลที่คาดว่าจะได้รับ	หน่วยงานที่รับผิดชอบ
				2560 (บาท)	2561 (บาท)	2562 (บาท)			
7	ก่อสร้างท่อเหลี่ยม คสล. สายห้วยทับ หมู่ที่ 9	เพื่อระบายน้ำให้มีความคล่องตัว	ก่อสร้างท่อเหลี่ยม คสล. จำนวน 1 แห่ง	-	500,000	-	1 แห่ง	สามารถระบายน้ำได้อย่างรวดเร็ว	กองช่าง
8	ก่อสร้างท่อเหลี่ยม คสล. ปากห้วยช่องแซะ หมู่ที่ 9	เพื่อระบายน้ำให้มีความคล่องตัว	ก่อสร้างท่อเหลี่ยม คสล. จำนวน 1 แห่ง	-	500,000	-	1 แห่ง	สามารถระบายน้ำได้อย่างรวดเร็ว	กองช่าง
9	ก่อสร้างท่อเหลี่ยม คสล. สายห้วยเต่า หมู่ที่ 9	เพื่อระบายน้ำให้มีความคล่องตัว	ก่อสร้างท่อเหลี่ยม คสล. จำนวน 1 แห่ง	-	500,000	-	1 แห่ง	สามารถระบายน้ำได้อย่างรวดเร็ว	กองช่าง
10	ก่อสร้างท่อเหลี่ยม คสล. สายห้วยท้ายเภา หมู่ที่ 9	เพื่อระบายน้ำให้มีความคล่องตัว	ก่อสร้างท่อเหลี่ยม คสล. จำนวน 1 แห่ง	-	500,000	-	1 แห่ง	สามารถระบายน้ำได้อย่างรวดเร็ว	กองช่าง
	<u>โครงการก่อสร้างรางระบายน้ำ คสล.</u>								
1	ก่อสร้างรางระบายน้ำ คสล.รูปตัววี หน้า ร.ร.บ้านหนองยวน- ชลประทาน หมู่ที่ 5	เพื่อระบายน้ำให้มีความคล่องตัว	ก่อสร้างรางระบายน้ำ คสล. ระยะทาง 400 เมตร	-	400,000	-	1 แห่ง	สามารถระบายน้ำได้อย่างรวดเร็ว	กองช่าง
*2	ก่อสร้างรางระบายน้ำคสล.รูปตัววี บ้านนายบุญนึก - บ้านนายปลอบ หมู่ที่ 6	เพื่อระบายน้ำให้มีความคล่องตัว	ก่อสร้างรางระบายน้ำ คสล. ระยะทาง 200 เมตร	200,000	-	-	1 แห่ง	สามารถระบายน้ำได้อย่างรวดเร็ว	กองช่าง

ที่	โครงการ/กิจกรรม	วัตถุประสงค์	เป้าหมาย (ผลผลิตของโครงการ)	งบประมาณและที่มา			ตัวชี้วัด (KPI)	ผลที่คาดว่าจะได้รับ	หน่วยงานที่รับผิดชอบ
				2560 (บาท)	2561 (บาท)	2562 (บาท)			
	<u>โครงการก่อสะพาน คสล.</u>								
1	ก่อสร้างสะพาน คสล. สายบ้านนางเยื้อน - น้ำผุด หมู่ที่ 3	1.เพื่อขนถ่ายผลผลิตทางการเกษตร 2.เพื่อการคมนาคมสะดวกรวดเร็ว	ก่อสร้างสะพาน คสล. จำนวน 1 แห่ง ขนาด 4x15 เมตร	-	300,000	-	1 แห่ง	การสัญจรสะดวกรวดเร็วและปลอดภัย	กองช่าง
2	ก่อสร้างสะพาน คสล. สายห้วยเต่า หมู่ที่ 9	1.เพื่อขนถ่ายผลผลิตทางการเกษตร 2.เพื่อการคมนาคมสะดวกรวดเร็ว	ก่อสร้างสะพาน คสล. จำนวน 1 แห่ง	-	300,000	-	1 แห่ง	การสัญจรสะดวกรวดเร็วและปลอดภัย	กองช่าง
3	ก่อสร้างสะพาน คสล. สายห้วยโต๊ะปุก หมู่ที่ 9	1.เพื่อขนถ่ายผลผลิตทางการเกษตร 2.เพื่อการคมนาคมสะดวกรวดเร็ว	ก่อสร้างสะพาน คสล. จำนวน 1 แห่ง	-	300,000	-	1 แห่ง	การสัญจรสะดวกรวดเร็วและปลอดภัย	กองช่าง
	<u>โครงการก่อสร้างราวกันตก</u>								
*1	ก่อสร้างราวกันตกถนนสายบ้านนายเรือน ชัยเดช - ทางแยกชลประทาน หมู่ที่ 2	เพื่อให้มีความปลอดภัยในการสัญจร	ก่อสร้างราวกันตก ระยะทาง 400 เมตร	1,000,000	-	-	1 แห่ง	ลดอัตราการเสียชีวิตจากอุบัติเหตุและทรัพย์สิน	กองช่าง

ที่	โครงการ/กิจกรรม	วัตถุประสงค์	เป้าหมาย (ผลผลิตของโครงการ)	งบประมาณและที่มา			ตัวชี้วัด (KPI)	ผลที่คาดว่าจะได้รับ	หน่วยงานที่รับผิดชอบ
				2560 (บาท)	2561 (บาท)	2562 (บาท)			
2	ก่อสร้างราวกันตก หมู่ที่ 3	เพื่อให้มีความปลอดภัยในการสัญจร	ก่อสร้างราวกันตก - บริเวณสะพานสูง -บริเวณสะพานคลองลำปริงถึงสามแยกห้วยไทร - บริเวณควนสี่พัน - บริเวณหน้าบ้านนางมะลิเกตุด้วง	100,000	-	-	4 แห่ง	ลดอัตราการเสียชีวิตจากอุบัติเหตุและทรัพย์สิน	กองช่าง
3	ก่อสร้างราวกันตกสองข้างถนนหน้าบ้านนางรุ้งลาวัลย์ ศรีรักษ์ หมู่ที่ 6	เพื่อให้มีความปลอดภัยในการสัญจร	ก่อสร้างราวกันตกระยะทาง 300 เมตร	-	750,000	-	1 แห่ง	ลดอัตราการเสียชีวิตจากอุบัติเหตุและทรัพย์สิน	กองช่าง
4	ก่อสร้างราวกันตกถนน หมู่ที่ 8	เพื่อให้มีความปลอดภัยในการสัญจร	ก่อสร้างราวกันตกถนนวังหยี,สายบ้านนายอำนวยล่องลอย,สายบ้านห้วยพันฐาน,ถนนสายบ้านนางขนอมดำแก้ว,สายบ้านนายวินนางแก้ว,บ้านนายสมนึกเยาว์ดำ	-	150,000	-	6 แห่ง	ลดอัตราการเสียชีวิตจากอุบัติเหตุและทรัพย์สิน	กองช่าง

ที่	โครงการ/กิจกรรม	วัตถุประสงค์	เป้าหมาย (ผลผลิตของโครงการ)	งบประมาณและที่มา			ตัวชี้วัด (KPI)	ผลที่คาดว่าจะได้รับ	หน่วยงานที่รับผิดชอบ
				2560 (บาท)	2561 (บาท)	2562 (บาท)			
5	ก่อสร้างราวกันตกถนนสายห้วยท้ายเภา หมู่ที่ 9	เพื่อให้มีความปลอดภัยในการสัญจร	ก่อสร้างราวกันตก ระยะทาง 300 เมตร	-	750,000	-	1 แห่ง	ลดอัตราการเสียชีวิตจากอุบัติเหตุและทรัพย์สิน	กองช่าง
6	ก่อสร้างราวกันตกถนนสายศาลาหมู่ที่ 9 ถึงสายศาลาสองแพรก	เพื่อให้มีความปลอดภัยในการสัญจร	ก่อสร้างราวกันตก จำนวน 5 จุด	-	125,000	-	5 แห่ง	ลดอัตราการเสียชีวิตจากอุบัติเหตุและทรัพย์สิน	กองช่าง
	<u>โครงการติดกระจกโค้ง</u>								
1	ติดกระจกโค้งบริเวณถนนภายในหมู่บ้าน หมู่ที่ 1-10	เพื่อให้มีความปลอดภัยในการสัญจร	ติดกระจกโค้ง หมู่ที่ 1-10	200,000	-	-	10หมู่บ้าน	ลดอัตราการเสียชีวิตจากอุบัติเหตุและทรัพย์สิน	กองช่าง

ยุทธศาสตร์จังหวัดที่ 1 การสร้างฐานเศรษฐกิจของจังหวัด (ด้านการเกษตร อุตสาหกรรม และการท่องเที่ยว) ที่มั่งคั่งและมีเสถียรภาพ

ยุทธศาสตร์การพัฒนาของ อปท. ในเขตจังหวัดที่ 1.ยุทธศาสตร์การพัฒนาด้านโครงสร้างพื้นฐานควบคู่การท่องเที่ยวเชิงอนุรักษ์

1. ยุทธศาสตร์การพัฒนาด้านโครงสร้างพื้นฐาน

1.2 แนวทางการพัฒนา ให้มีและการบำรุงการไฟฟ้าหรือแสงสว่าง

ที่	โครงการ/กิจกรรม	วัตถุประสงค์	เป้าหมาย (ผลผลิตของโครงการ)	งบประมาณและที่มา			ตัวชี้วัด (KPI)	ผลที่คาดว่าจะได้รับ	หน่วยงานที่รับผิดชอบ
				2560 (บาท)	2561 (บาท)	2562 (บาท)			
1	ขยายเขตไฟฟ้าสาธารณะ หมู่ที่ 1 - 10	เพื่อความปลอดภัยในชีวิตและทรัพย์สิน	ขยายเขตไฟฟ้าสาธารณะ จำนวน 10 หมู่บ้าน	400,000	-	-	10 หมู่บ้าน	มีไฟฟ้าใช้อย่างสะดวกและทั่วถึง	กองช่าง
2	ปรับปรุง / ซ่อมแซมไฟฟ้าสาธารณะ หมู่ที่ 1 - 10	เพื่อให้ประชาชนในตำบล ได้มีไฟฟ้าใช้อย่างสะดวกและทั่วถึง	จัดซื้ออุปกรณ์ไฟฟ้าและค่าแรงงานซ่อมแซมฯ	500,000	-	-	10 หมู่บ้าน	มีไฟฟ้าใช้อย่างสะดวกและทั่วถึง	กองช่าง
3	ขยายเขตไฟฟ้าครัวเรือน หมู่ที่ 1 - 10	เพื่อความปลอดภัยในชีวิตและทรัพย์สิน	ขยายเขตไฟฟ้าครัวเรือน	200,000	-	-	20 ครัวเรือน	มีไฟฟ้าใช้อย่างสะดวกและทั่วถึง	กองช่าง
4	จัดตั้งงบประมาณค่ากระแสไฟฟ้าสาธารณะ หมู่ที่ 1 - 10	เพื่อให้ประชาชนมีไฟฟ้าใช้อย่างสะดวกและทั่วถึง	จ่ายค่ากระแสไฟฟ้าส่วนที่เกินสิทธิ์	500,000	-	-	10 หมู่บ้าน	ครัวเรือนมีไฟฟ้าใช้อย่างสะดวกและทั่วถึง	กองคลัง
5	ขยายเขตไฟฟ้าพลังแสงอาทิตย์ หมู่ที่ 1 - 10	เพื่อให้ประชาชนในเขต อบต. มีไฟฟ้าใช้อย่างสะดวกและทั่วถึง	ขยายเขตไฟฟ้าพลังแสงฯ	-	100,000	-	5 ครัวเรือน	มีไฟฟ้าใช้อย่างสะดวกและทั่วถึง	กองช่าง
6	ขยายเขตไฟฟ้าศูนย์พัฒนาเด็กเล็ก	เพื่อให้ศูนย์พัฒนาเด็กเล็กมีไฟฟ้าใช้อย่างสะดวกและทั่วถึง	ขยายเขตไฟฟ้าศูนย์พัฒนาเด็กเล็ก	500,000	-	-	2 ศูนย์	มีไฟฟ้าใช้อย่างสะดวกและทั่วถึง	กองช่าง

ยุทธศาสตร์จังหวัดที่ 1 การสร้างฐานเศรษฐกิจของจังหวัด (ด้านการเกษตร อุตสาหกรรม และการท่องเที่ยว) ที่มั่งคั่งและมีเสถียรภาพ

ยุทธศาสตร์การพัฒนาของ อปท. ในเขตจังหวัดที่ 1.ยุทธศาสตร์การพัฒนาด้านโครงสร้างพื้นฐานควบคู่การท่องเที่ยวเชิงอนุรักษ์

1. ยุทธศาสตร์การพัฒนาด้านโครงสร้างพื้นฐาน

1.3 แนวทางการพัฒนา พัฒนาการระบายน้ำให้มีความคล่องตัว

ที่	โครงการ/กิจกรรม	วัตถุประสงค์	เป้าหมาย (ผลผลิตของโครงการ)	งบประมาณและที่มา			ตัวชี้วัด (KPI)	ผลที่คาดว่าจะได้รับ	หน่วยงานที่รับผิดชอบ
				2560 (บาท)	2561 (บาท)	2562 (บาท)			
	<u>โครงการขุดลอก</u>								
1	ขุดลอกลำห้วย สายต้นหยี - ปากคลองสะพานละมอ หมู่ที่ 1	เพื่อระบายน้ำและเก็บน้ำใช้ในฤดูแล้ง	ขุดลอกลำห้วย ระยะทาง 1,500 เมตร	-	150,000	-	1 สาย	ประชาชนมีน้ำใช้ในฤดูแล้ง	กองช่าง
2	ขุดลอกลำห้วย สวนนายชวน - ต้นหยี หมู่ที่ 1	เพื่อระบายน้ำและเก็บน้ำใช้ในฤดูแล้ง	ขุดลอกลำห้วย ระยะทาง 600 เมตร	-	50,000	-	1 สาย	ประชาชนมีน้ำใช้ในฤดูแล้ง	กองช่าง
3	ขุดลอกดูระบายน้ำสายป่าสาดู- คลองนางน้อย (บ้านป้าตุ่ย) หมู่ที่ 1	เพื่อระบายน้ำและเก็บน้ำใช้ในฤดูแล้ง	ขุดลอกดูระบายน้ำ	-	50,000	-	1 สาย	สามารถระบายน้ำได้อย่างรวดเร็ว	กองช่าง
4	ขุดลอกห้วยขมิ้นเพื่อการเกษตร หมู่ที่ 1	เพื่อระบายน้ำและเก็บน้ำใช้ในฤดูแล้ง	ขุดลอกลำห้วย	-	150,000	-	1 สาย	ประชาชนมีน้ำใช้ในฤดูแล้ง	กองช่าง
5	ขุดลอกและก่อสร้างประตูระบายน้ำห้วยทุ่งโค หมู่ที่ 1	เพื่อระบายน้ำและเก็บน้ำใช้ในฤดูแล้ง	ขุดลอกลำห้วย	-	150,000	-	1 สาย	ประชาชนมีน้ำใช้ในฤดูแล้ง	กองช่าง

ที่	โครงการ/กิจกรรม	วัตถุประสงค์	เป้าหมาย (ผลผลิตของโครงการ)	งบประมาณและที่มา			ตัวชี้วัด (KPI)	ผลที่คาดว่าจะได้รับ	หน่วยงานที่รับผิดชอบ
				2560 (บาท)	2561 (บาท)	2562 (บาท)			
6	วางท่อระบายน้ำ คสล.จากบ้านนายจิระพงษ์ ชัยทอง - สะพาน หมู่ที่ 1	เพื่อแก้ปัญหาน้ำท่วมขังฤดูฝน	วางท่อระบายน้ำ ระยะทาง 250 เมตร	-	300,000	-	1 สาย	สามารถระบายน้ำได้อย่างรวดเร็ว	กองช่าง
7	ขุดดูระบายน้ำจากบ้านนายไข่ ว่องกี่ - สายลิกไนท์	เพื่อแก้ปัญหาน้ำท่วมขังฤดูฝน	ฝังท่อระบายน้ำ ระยะทาง 200 เมตร	-	250,000	-	1 สาย	สามารถระบายน้ำได้อย่างรวดเร็ว	กองช่าง
8	วางท่อระบายน้ำบริเวณสายลิกไนท์ ถนนละมอ- ห้วยไทร	เพื่อแก้ปัญหาน้ำท่วมขังฤดูฝน	วางท่อระบายน้ำ จำนวน 1 จุด	200,000		-	1 สาย	สามารถระบายน้ำได้อย่างรวดเร็ว	กองช่าง
9	ขุดลอกดูระบายน้ำสองข้างถนน สายควนเจาะ-วังหยี หมู่ที่ 2,5,6,7	เพื่อแก้ปัญหาน้ำท่วมขังฤดูฝน	ขุดลอกดูระบายน้ำ ระยะทาง 2,000 เมตร	-	200,000	-	1 สาย	สามารถระบายน้ำได้อย่างรวดเร็ว	กองช่าง
10	ขุดลอกเหมืองส่งน้ำเพื่อการเกษตร หมู่ที่ 7 ต.นาโยงเหนือ-ม.2,6 ตำบลละมอ	เพื่อแก้ปัญหาน้ำท่วมขังฤดูฝน	ขุดลอกดูระบายน้ำ	-	350,000	-	1 สาย	สามารถระบายน้ำได้อย่างรวดเร็ว	กองช่าง
11	ขุดดูระบายน้ำสองข้างถนน สายละมอ- ห้วยไทร หมู่ที่ 4	เพื่อแก้ปัญหาน้ำท่วมขังฤดูฝน	ขุดดูระบายน้ำ กว้าง 80 เซนติเมตร ระยะทาง 2,000 เมตร ลึก 80 เซนติเมตร	-	200,000	-	1 สาย	สามารถระบายน้ำได้อย่างรวดเร็ว	กองช่าง

ที่	โครงการ/กิจกรรม	วัตถุประสงค์	เป้าหมาย (ผลผลิตของโครงการ)	งบประมาณและที่มา			ตัวชี้วัด (KPI)	ผลที่คาดว่าจะได้รับ	หน่วยงานที่รับผิดชอบ
				2560 (บาท)	2561 (บาท)	2562 (บาท)			
12	ขุดลอกคูระบายน้ำสองข้างถนน สามแยกคลองลำงา หมู่ที่ 4	เพื่อแก้ปัญหาน้ำท่วมขังฤดูฝน	ขุดลอกคูระบายน้ำ	-	200,000	-	1 สาย	สามารถระบายน้ำได้อย่างรวดเร็ว	กองช่าง
13	วางท่อระบายน้ำ คสล.ซอยแสงจันทร์ ริมชลประทาน หมู่ที่ 5	เพื่อแก้ปัญหาน้ำท่วมขังฤดูฝน	วางท่อระบายน้ำขนาด 1 เมตร จำนวน 6 ท่อน	25,000	-	-	1 สาย	สามารถระบายน้ำได้อย่างรวดเร็ว	กองช่าง
14	ขุดลอกคูระบายน้ำสองข้างถนน สายควนเจาะ- วังหยี หมู่ที่ 7	เพื่อแก้ปัญหาน้ำท่วมขังฤดูฝน	ขุดลอกคูระบายน้ำ ระยะทาง 2,000 เมตร	-	200,000	-	1 สาย	สามารถระบายน้ำได้อย่างรวดเร็ว	กองช่าง
15	ขยายท่อบล๊อคระบายน้ำ บริเวณบ้าน นายจิตร ขาวขำ	เพื่อแก้ปัญหาน้ำท่วมขังฤดูฝน	ขยายท่อบล๊อคระบายน้ำ	-	150,000	-	1 สาย	สามารถระบายน้ำได้อย่างรวดเร็ว	กองช่าง
16	ขุดลอกหนองสา หมู่ที่ 6	เพื่อแก้ปัญหาน้ำท่วมขังฤดูฝน	ขุดลอกลำห้วย	-	300,000	-	1 สาย	น้ำสามารถไหลได้ดีในช่วงฤดูฝน	กองช่าง
17	ขุดลอกห้วยวังหยีพร้อมท่อบล๊อค บ้านนายชื่น เผือกชาย หมู่ที่ 8	เพื่อแก้ปัญหาน้ำท่วมขังฤดูฝน	ขุดลอกลำห้วยพร้อม ท่อบล๊อค	-	200,000	-	1 สาย	น้ำสามารถไหลได้ดีในช่วงฤดูฝน	กองช่าง
18	ขุดลอกห้วยแตกบ้านนางละเมียด-หมู่ที่ 3 ตำบลนาโยงเหนือ หมู่ที่ 10	เพื่อแก้ปัญหาน้ำท่วมขังฤดูฝน	ขุดลอกลำห้วย	-	200,000		1 สาย	น้ำสามารถไหลได้ดีในช่วงฤดูฝน	กองช่าง

ยุทธศาสตร์จังหวัดที่ 1 การสร้างฐานเศรษฐกิจของจังหวัด (ด้านการเกษตร อุตสาหกรรม และการท่องเที่ยว) ที่มั่งคั่งและมีเสถียรภาพ

ยุทธศาสตร์การพัฒนาของ อปท. ในเขตจังหวัดที่ 1.ยุทธศาสตร์การพัฒนาด้านโครงสร้างพื้นฐานควบคู่การท่องเที่ยวเชิงอนุรักษ์

1. ยุทธศาสตร์การพัฒนาด้านโครงสร้างพื้นฐาน

1.4 แนวทางการพัฒนา สนับสนุนการรับรู้ข้อมูล ข่าวสาร ระบบการสื่อสารทันสมัย

ที่	โครงการ/กิจกรรม	วัตถุประสงค์	เป้าหมาย (ผลผลิตของโครงการ)	งบประมาณและที่มา			ตัวชี้วัด (KPI)	ผลที่คาดว่าจะได้รับ	หน่วยงานที่รับผิดชอบ
				2560 (บาท)	2561 (บาท)	2562 (บาท)			
1	ปรับปรุงหอกระจายข่าว/เสียงตามสาย หมู่ที่ 1 - 10	เพื่อให้ประชาชนได้รับรู้ข้อมูลข่าวสารได้ทั่วถึง	ปรับปรุงหอกระจายข่าว/เสียงตามสาย จำนวน 10 หมู่บ้าน	100,000	-	-	10 หมู่บ้าน	ประชาชนสามารถรับรู้ข้อมูลข่าวสารได้รวดเร็ว ทันสมัย	กองช่าง
2	โครงการอินเตอร์เน็ตตำบล	เพื่อให้ประชาชนได้รับรู้ข้อมูลข่าวสารได้อย่างรวดเร็ว	ค่าโทรคมนาคม/คอมพิวเตอร์พร้อมอุปกรณ์ ฯลฯ	100,000	-	-	10 หมู่บ้าน	ประชาชนสามารถรับรู้ข้อมูลข่าวสารได้รวดเร็ว ทันสมัย	กองช่าง
3	ขยายเขตโทรศัพท์สาธารณะ หมู่ที่ 1 - 10	เพื่อให้ประชาชนในตำบล ได้มีการสื่อสารที่สะดวกและรวดเร็ว	ติดตั้งโทรศัพท์สาธารณะ จำนวน 10 หมู่บ้าน	100,000	-	-	10 หมู่บ้าน	ประชาชนสามารถรับรู้ข้อมูลข่าวสารได้รวดเร็ว ทันสมัย	กองช่าง
4	ก่อสร้างระบบเสียงตามสายตำบลละมอ	เพื่อให้ประชาชนได้รับรู้ข้อมูลข่าวสารได้ทั่วถึง	ก่อสร้างระบบเสียงตามสายตำบลละมอ	2,000,000	-	-	10 หมู่บ้าน	ประชาชนสามารถรับรู้ข้อมูลข่าวสารได้รวดเร็ว ทันสมัย	กองช่าง
5	โครงการปรับปรุงศาลาอเนกประสงค์ หมู่ที่ 1-10	เพื่อให้ประชาชน ได้มีสถานที่สำหรับประชุมและจัดกิจกรรม	ต่อเติมและซ่อมแซมศาลาฯ ภายในตำบล	-	100,000	-	6 หลัง	ประชาชนสามารถรับรู้ข้อมูลข่าวสารได้รวดเร็ว ทันสมัย และทำกิจกรรมร่วมกัน	กองช่าง

ที่	โครงการ/กิจกรรม	วัตถุประสงค์	เป้าหมาย (ผลผลิตของโครงการ)	งบประมาณและที่มา			ตัวชี้วัด (KPI)	ผลที่คาดว่าจะได้รับ	หน่วยงานที่รับผิดชอบ
				2560 (บาท)	2561 (บาท)	2562 (บาท)			
6	โครงการปรับปรุงที่อ่านหนังสือพิมพ์ประจำหมู่บ้าน หมู่ที่ 1-10	เพื่อปรับปรุงที่อ่านหนังสือพิมพ์ให้ทันสมัยมากขึ้น	ปรับปรุงที่อ่านหนังสือพิมพ์ จำนวน 10 แห่ง	-	200,000	-	10 หมู่บ้าน	ประชาชนสามารถรับรู้ข้อมูลข่าวสารได้รวดเร็ว ทันสมัย	กองช่าง
7	โครงการขยายเขตโทรศัพท์ภายในอบต.	เพื่อขยายเขตโทรศัพท์ภายในของกองสวัสดิการสังคมเพื่อให้มีความสะดวก คล่องตัว ในการให้บริการประชาชนให้มีประสิทธิภาพในด้านการสื่อสารที่รวดเร็ว	ขยายโทรศัพท์ภายในกองสวัสดิการสังคม จำนวน 1 แห่ง	30,000	-	-	1 แห่ง	ประชาชนสามารถติดต่อสื่อสารในการขอรับบริการได้อย่างรวดเร็ว	กองสวัสดิการ

ยุทธศาสตร์จังหวัดที่ 1 การสร้างฐานเศรษฐกิจของจังหวัด (ด้านการเกษตร อุตสาหกรรม และการท่องเที่ยว) ที่มั่งคั่งและมีเสถียรภาพ

ยุทธศาสตร์การพัฒนาของ อปท. ในเขตจังหวัดที่ 1.ยุทธศาสตร์การพัฒนาด้านโครงสร้างพื้นฐานควบคู่การท่องเที่ยวเชิงอนุรักษ์

1. ยุทธศาสตร์การพัฒนาด้านโครงสร้างพื้นฐาน

1.4 แนวทางการพัฒนาการแก้ไขปัญหาที่ดินทำกินให้แก่ราษฎร

ที่	โครงการ/กิจกรรม	วัตถุประสงค์	เป้าหมาย (ผลผลิตของโครงการ)	งบประมาณและที่มา			ตัวชี้วัด (KPI)	ผลที่คาดว่าจะได้รับ	หน่วยงานที่รับผิดชอบ
				2560 (บาท)	2561 (บาท)	2562 (บาท)			
1	โครงการสำรวจที่ดินทำกินระหว่างแนวเขตอุทยานแห่งชาติ หมู่ที่ 1,3,4,8,9	เพื่อให้ประชาชนมีเอกสารสิทธิในที่ดินทำกินและกันแนวบุกรุกป่า	สำรวจแนวเขตที่ดินทำกินจำนวน 5 หมู่บ้าน	200,000	-	-	5 หมู่บ้าน	ประชาชนมีข้อมูลเกี่ยวกับสิทธิในที่ดินทำกินที่ถูกต้อง	สำนักปลัด
2	โครงการสำรวจที่ดินทำกินที่ไม่มีเอกสารสิทธิตำบลละมอ	เพื่อให้มีข้อมูลที่ดินที่ไม่มีเอกสารสิทธิมาใช้ประโยชน์ในการแก้ไขปัญหาที่ดินทำกิน	สำรวจที่ดินทำกินที่ไม่มีเอกสารสิทธิของตำบลละมอ	100,000	-	-	10 หมู่บ้าน	มีข้อมูลที่ดินที่ไม่มีเอกสารสิทธิมาใช้ประโยชน์	สำนักปลัด
3	โครงการติดตามเอกสารสิทธิ (สก.1)	เพื่อให้ความรู้ความเข้าใจและประสานงานกับหน่วยงานที่เกี่ยวข้อง	ติดตามเอกสารสิทธิ (สก.1)	100,000	-	-	10 หมู่บ้าน	ประชาชนได้มีเอกสารสิทธิ (สก.1)	สำนักปลัด

ยุทธศาสตร์จังหวัดที่ 2. การเสริมสร้างความมั่นคงทางสังคม พัฒนาคุณภาพชีวิตและการศึกษาเรียนรู้อย่างมีคุณภาพ

ยุทธศาสตร์การพัฒนาของ อปท.ในเขตจังหวัดที่ 6 ยุทธศาสตร์การพัฒนาด้านการพัฒนาด้านการอยู่ดีมีสุขของท้องถิ่น

2.ยุทธศาสตร์การพัฒนาด้านเศรษฐกิจ

2.1 แนวทางการพัฒนาสนับสนุนและส่งเสริมการประกอบอาชีพ รายได้ การผลิต การจำหน่ายและการรวมกลุ่มของเกษตรกร

ที่	โครงการ/กิจกรรม	วัตถุประสงค์	เป้าหมาย (ผลผลิตของโครงการ)	งบประมาณและที่มา			ตัวชี้วัด (KPI)	ผลที่คาดว่าจะได้รับ	หน่วยงานที่รับผิดชอบ
				2560 (บาท)	2561 (บาท)	2562 (บาท)			
1	สนับสนุนกลุ่มอาชีพต่างๆ ในตำบลละมอ	เพื่อเพิ่มผลผลิตและลดต้นทุนในการผลิต	กลุ่มอาชีพต่างๆ ในตำบลละมอ	300,000	-	-	จำนวนกลุ่มอาชีพ	ประชาชนมีรายได้เพิ่มขึ้น	กองสวัสดิการสังคม
2	ส่งเสริมการดำเนินงานตามหลักปรัชญาเศรษฐกิจพอเพียงในตำบลละมอ	เพื่อให้ส่งเสริมให้ประชาชนนำหลักปรัชญาเศรษฐกิจพอเพียงไปเป็นพื้นฐานในการดำรงชีวิต	ค่าใช้จ่ายในการดำเนินงานตามหลักปรัชญาเศรษฐกิจพอเพียง เช่น ค่าวิทยากร ค่าอาหารว่าง ฯลฯ	100,000	-	-	จำนวนครัวเรือนที่ยึดหลักปรัชญาเศรษฐกิจพอเพียง	ค่าใช้จ่ายภาคครัวเรือนลดลง	กองสวัสดิการสังคม
3	ส่งเสริมกลุ่มทำขนม หมู่ที่3, 4,6,8	เพื่อให้ประชาชนมีอาชีพเสริมเพิ่มรายได้ในครัวเรือน	สนับสนุนอุปกรณ์ในการทำขนม เช่น เตาอบไฟฟ้า ฯลฯ	100,000	-	-	จำนวน 1 กลุ่ม	ประชาชนมีรายได้เพิ่มขึ้น	กองสวัสดิการสังคม
4	อบรมให้ความรู้กลุ่มอาชีพต่างๆในตำบล	เพื่อพัฒนาและส่งเสริมการผลิต	กลุ่มอาชีพต่างๆในตำบลละมอ	100,000		-	จำนวนกลุ่มอาชีพ	ประชาชนมีรายได้เพิ่มขึ้น	กองสวัสดิการสังคม
5	สนับสนุนงบประมาณในการจัดซื้ออุปกรณ์ประกอบอาชีพคนพิการ	เพื่อให้คนพิการมีอาชีพเสริมเพิ่มรายได้ในครัวเรือน	สนับสนุนอุปกณ์ประกอบอาชีพคนพิการ	-	100,000	-	จำนวนคนพิการ	คนพิการมีรายได้ ลดภาระในครัวเรือน	กองสวัสดิการสังคม

ยุทธศาสตร์จังหวัดที่ 2. การเสริมสร้างความมั่นคงทางสังคม พัฒนาคุณภาพชีวิตและการศึกษาเรียนรู้อย่างมีคุณภาพ

ยุทธศาสตร์การพัฒนาของ อปท.ในเขตจังหวัดที่ 2 ยุทธศาสตร์การพัฒนาด้านคุณภาพชีวิตและส่งเสริมการศึกษาเรียนรู้แบบองค์รวม

3.ยุทธศาสตร์การพัฒนาด้านคนและสังคม

3.1 แนวทางการพัฒนาคุณภาพชีวิตของประชาชน และเสริมสร้างความเข้มแข็งของชุมชน

ที่	โครงการ/กิจกรรม	วัตถุประสงค์	เป้าหมาย (ผลผลิตของโครงการ)	งบประมาณและที่มา			ตัวชี้วัด (KPI)	ผลที่คาดว่าจะได้รับ	หน่วยงานที่รับผิดชอบ
				2560 (บาท)	2561 (บาท)	2562 (บาท)			
1	สนับสนุนเบี้ยยังชีพผู้สูงอายุ หมู่ที่ 1 - 10	เพื่อสนับสนุนช่วยเหลือและสวัสดิการผู้สูงอายุ	ผู้สูงอายุ ในเขต อบต.	9,500,000 (งบถ่ายโอนฯ)	-	-	10 หมู่บ้าน	ผู้สูงอายุมีคุณภาพชีวิตที่ดีขึ้น	กองสวัสดิการสังคม
2	สนับสนุนเบี้ยยังชีพคนพิการ หมู่ที่ 1 - 10	เพื่อสนับสนุนช่วยเหลือและสวัสดิการคนพิการ	คนพิการ ในเขต อบต.	2,500,000 (งบถ่ายโอนฯ)	-	-	10 หมู่บ้าน	ผู้พิการมีคุณภาพชีวิตที่ดีขึ้น	กองสวัสดิการสังคม
3	สนับสนุนเบี้ยยังชีพผู้ติดเชื้อเอดส์ในเขต อบต.	เพื่อช่วยเหลือสนับสนุนและสวัสดิการผู้ติดเชื้อเอดส์	ผู้ติดเชื้อเอดส์ ในเขต อบต.	90,000	-	-	10 หมู่บ้าน	ผู้ป่วยเอดส์มีคุณภาพชีวิตที่ดีขึ้น	กองสวัสดิการสังคม
4	ส่งเสริมและสนับสนุนชมรมผู้สูงอายุตำบลละมอ	เพื่อให้ผู้สูงอายุได้พบปะสังสรรค์และทำกิจกรรมร่วมกัน	สนับสนุนงบประมาณชมรมผู้สูงอายุตำบลละมอ	50,000	-	-	1 ครั้ง/ปี	ผู้สูงอายุมีคุณภาพชีวิตที่ดีขึ้น	กองสวัสดิการสังคม
5	รณรงค์ป้องกันและแก้ไขปัญหายาเสพติด	เพื่อให้ประชาชนมีคุณภาพชีวิตที่ดีขึ้นและต่อต้านยาเสพติด	จัดรณรงค์แก้ไขปัญหายาเสพติดตำบลละมอ	50,000	-	-	1 ครั้ง	ประชาชนมีคุณภาพชีวิตที่ดีขึ้น	สำนักปลัด

ที่	โครงการ/กิจกรรม	วัตถุประสงค์	เป้าหมาย (ผลผลิตของโครงการ)	งบประมาณและที่มา			ตัวชี้วัด (KPI)	ผลที่คาดว่าจะได้รับ	หน่วยงานที่รับผิดชอบ
				2560 (บาท)	2561 (บาท)	2562 (บาท)			
6	การจัดประชุม / สัมมนา/ ทัศนศึกษาและการฝึกอบรม	เพื่อเสริมสร้างความเข้มแข็งให้แก่ชุมชน/หมู่บ้าน/ตำบล/องค์กร	จัดประชุม / สัมมนาฯ จำนวน 10 หมู่บ้าน	100,000	-	-	1 ครั้ง/ ปี	ประชาชนมีคุณภาพชีวิตที่ดีขึ้น	สำนักปลัด
7	พัฒนาศักยภาพผู้นำชุมชนและกลุ่มองค์กร (อพป.)	เพื่อเสริมสร้างความเข้มแข็งให้แก่ชุมชน / หมู่บ้าน	จำนวน 10 หมู่บ้านและองค์กรในหมู่บ้าน	80,000	-	-	1 ครั้ง/ ปี	ผู้นำชุมชนและกลุ่มองค์กรในหมู่บ้าน / ตำบลเข้มแข็ง	สำนักปลัด
8	การจัดเก็บข้อมูลเพื่อการพัฒนาชนบท (ข้อมูล จปฐ./ กชช 2 ค.)	เพื่อให้ส่วนราชการนำข้อมูลไปใช้ในการพัฒนา	ค่าจัดเก็บข้อมูลพื้นฐาน ฯลฯ จำนวน 2,500 ครัวเรือน	50,000	-	-	10 หมู่บ้าน	ประชาชนมีคุณภาพชีวิตที่ดีขึ้น	กองสวัสดิการสังคม
9	โครงการปรับสภาพที่อยู่อาศัยให้กับผู้สูงอายุ ผู้พิการและผู้ด้อยโอกาส	เพื่อให้ผู้สูงอายุ/ผู้พิการ/ผู้ด้อยโอกาสที่ได้รับความเดือดร้อนได้รับความช่วยเหลือ	สนับสนุนงบประมาณจัดหาที่อยู่อาศัยให้กับประชาชน	200,000			3 ครัวเรือน	ประชาชนมีคุณภาพชีวิตที่ดีขึ้น	กองสวัสดิการสังคม
10	สนับสนุนการฝึกซ้อมแผนเตือนภัยเสมือนเหตุการณ์จริง	เพื่อให้การเตรียมฝึกซ้อมแผนเตือนเสมือนเหตุการณ์จริงสามารถดำเนินการได้อย่างมีประสิทธิภาพ	สนับสนุนงบประมาณให้หน่วยงานที่เกี่ยวข้อง	50,000	-	-	2 ครั้ง/ปี	ประชาชนมีคุณภาพชีวิตที่ดีขึ้น	สำนักปลัด
11	โครงการทบทวนการฝึกอบรมอาสาสมัครป้องกันภัยฝ่ายพลเรือน (อปพร.)	เพื่อให้ราษฎรมีความปลอดภัยในชีวิตและทรัพย์สิน	อปพร.ที่ผ่านการฝึกอบรมในตำบล	200,000	-	-	1 ครั้ง/ปี	ประชาชนมีคุณภาพชีวิตที่ดีขึ้น	สำนักปลัด

ที่	โครงการ/กิจกรรม	วัตถุประสงค์	เป้าหมาย (ผลผลิตของโครงการ)	งบประมาณและที่มา			ตัวชี้วัด (KPI)	ผลที่คาดว่าจะได้รับ	หน่วยงานที่รับผิดชอบ
				2560 (บาท)	2561 (บาท)	2562 (บาท)			
12	โครงการป้องกันและแก้ไขปัญหาอุบัติเหตุการจราจรในช่วงเทศกาล	เพื่อให้ประชาชนมีความปลอดภัยในชีวิต/ทรัพย์สิน	เพื่อใช้เป็นค่าใช้จ่ายในการปฏิบัติงานนอกเวลาและค่าใช้จ่ายอื่นๆ	70,000	-	-	2 ครั้ง/ปี	ประชาชนมีความปลอดภัยเพิ่มมากขึ้น	สำนักปลัด
13	โครงการอบรมขับขี่ปลอดภัยใส่ใจจราจร	เพื่อให้ประชาชนมีความปลอดภัยในชีวิต/ทรัพย์สิน	เพื่อเป็นค่าใช้จ่ายในโครงการฯ เช่น อาหารว่าง,อาหารกลางวัน ค่าวิทยากร,ค่าวัสดุอุปกรณ์ ฯลฯ	50,000	-	-	1 ครั้ง/ปี	ประชาชนมีคุณภาพชีวิตที่ดีขึ้น	สำนักปลัด
14	จัดตั้งศูนย์ปรองดองสมานฉันท์ระดับท้องถิ่น	เพื่อสร้างความปรองดองสมานฉันท์ในพื้นที่ตามนโยบายของรัฐบาล	เพื่อเป็นค่าใช้จ่ายในโครงการฯ เช่น อาหารว่าง,อาหารกลางวัน ค่าวิทยากร,ค่าวัสดุอุปกรณ์ ฯลฯ	50,000	-	-	2 ครั้ง/ปี	ประชาชนมีความปรองดองสมานฉันท์เพิ่มขึ้น	สำนักปลัด
15	โครงการส่งเสริมการจัดสวัสดิการสังคม หมู่ที่ 1-10	เพื่อจัดสวัสดิการให้กับสมาชิกของกองทุน	สมทบการจัดตั้งกองทุนสวัสดิการชาวละมอ	50,000	-	-	1 ครั้ง/ปี	ประชาชนมีคุณภาพชีวิตที่ดีขึ้น	กองสวัสดิการสังคม
16	โครงการสร้างภูมิคุ้มกันการตั้งครรภ์ก่อนวัยอันควร	เพื่อสร้างภูมิคุ้มกันให้เด็กและเยาวชนได้มีความรู้ความเข้าใจเกี่ยวกับปัญหาและผลกระทบที่เกิดขึ้นจากการมีเพศสัมพันธ์ก่อนวัยอันควร และการตั้งครรภ์ไม่พึงประสงค์	จัดกิจกรรมอบรมเด็กนักเรียนระดับมัธยมศึกษาตอนต้น	30,000	-	-	1 ครั้ง/ปี	จำนวนนักเรียนตั้งครรภ์และตั้งครรภ์ไม่พึงประสงค์ลดลง	กองสวัสดิการสังคม

ที่	โครงการ/กิจกรรม	วัตถุประสงค์	เป้าหมาย (ผลผลิตของโครงการ)	งบประมาณและที่มา			ตัวชี้วัด (KPI)	ผลที่คาดว่าจะได้รับ	หน่วยงานที่รับผิดชอบ
				2560 (บาท)	2561 (บาท)	2562 (บาท)			
17	โครงการป้องกันและแก้ไขปัญหาความรุนแรงต่อเด็กสตรีและบุคคลในครอบครัว	เพื่อให้สังคมและชุมชนมีส่วนร่วมในการป้องกันและแก้ไขปัญหาและสร้างเครือข่ายเฝ้าระวังปัญหา	จัดกิจกรรรมอบรมให้กลุ่มเป้าหมาย	50,000	-	-	1 ครั้ง/ปี	ประชาชนมีคุณภาพชีวิตที่ดีขึ้น	กองสวัสดิการสังคม
18	โครงการส่งเสริมและพัฒนาคุณภาพชีวิตคนพิการ ผู้สูงอายุและผู้ด้อยโอกาส หมู่ที่ 1-10	เพื่อให้ประชาชนในตำบลมีคุณภาพชีวิตทีดี	ให้ความรู้แก่คนพิการ,ผู้สูงอายุและผู้ด้อยโอกาส	50,000	-	-	1 ครั้ง/ปี	ประชาชนมีคุณภาพชีวิตที่ดีขึ้น	กองสวัสดิการสังคม
19	โครงการพัฒนาคนและชุมชนสู่สังคมแห่งภูมิปัญญาและการเรียนรู้	เพื่อให้คนและชุมชนมีความเข้มแข็งสามารถพึ่งตนเองได้	จัดฝึกอบรมให้ความรู้	-	20,000	-	1 ครั้ง/ปี	ประชาชนมีคุณภาพชีวิตที่ดีขึ้น	กองสวัสดิการสังคม
20	จัดซื้อกล้อง CCTV บริเวณทางแยกภายในตำบลละมอ	เพื่อสร้างความปลอดภัยในชีวิตและทรัพย์สินให้แก่ชุมชน	จัดซื้อกล้องCCTV จำนวน 5 จุด	-	500,000	-	5 จุด	ประชาชนมีความปลอดภัยเพิ่มขึ้น	กองช่าง
21	โครงการพัฒนาสตรี	เพื่อส่งเสริมสนับสนุนให้สตรีมีบทบาทในการพัฒนาชุมชนสังคม ให้เป็นชุมชนที่มีความเข้มแข็ง	จัดกิจกรรม/ฝึกอบรมให้แก่กลุ่มสตรี	60,000	-	-	1 ครั้ง/ปี	กลุ่มสตรีมีความเข้มแข็ง	กองสวัสดิการสังคม

ที่	โครงการ/กิจกรรม	วัตถุประสงค์	เป้าหมาย (ผลผลิตของโครงการ)	งบประมาณและที่มา			ตัวชี้วัด (KPI)	ผลที่คาดว่าจะได้รับ	หน่วยงานที่รับผิดชอบ
				2560 (บาท)	2561 (บาท)	2562 (บาท)			
22	โครงการสร้างภูมิคุ้มกันรู้เท่าทันสังคม	- เพื่อสร้างภูมิคุ้มกันให้เด็กและเยาวชนได้มีความรู้ได้มีความรู้ความเข้าใจเกี่ยวกับสังคมปัจจุบัน	เด็กและเยาวชนในตำบล	80,000	-	-	จำนวนเด็กและเยาวชนที่เข้าร่วมกิจกรรม	เด็กและเยาวชนได้มีความรู้ความเข้าใจในการใช้ชีวิตในสังคมปัจจุบัน	กองสวัสดิการสังคม
23	โครงการลานคนกล้า	เพื่อส่งเสริมให้เด็กและเยาวชนมีพื้นที่สำหรับแสดงความสามารถในทางที่ถูกต้อง	จัดหาสถานที่เพื่อเป็นพื้นที่สำหรับแสดงความสามารถของเด็กและเยาวชน	-	50,000	-	จัดสถานที่เพื่อเป็นพื้นที่สำหรับแสดงความสามารถ	เด็กและเยาวชนมีพื้นที่สำหรับแสดงความสามารถของตนเองในทางที่ถูกต้อง	กองการศึกษาฯ
24	โครงการแข่งขันกีฬาผู้สูงอายุ	เพื่อจัดส่งผู้สูงอายุเข้าร่วมการแข่งขันกีฬาผู้สูงอายุร่วมกับองค์การบริหารส่วนจังหวัดตรัง	ผู้สูงอายุเข้าร่วมการแข่งขันกีฬาผู้สูงอายุ	30,000	-	-	จำนวนผู้สูงอายุที่เข้าร่วมกิจกรรม	ผู้สูงอายุได้ออกกำลังกายและร่วมแลกเปลี่ยนเรียนรู้ร่วมกับผู้สูงอายุในจังหวัดตรัง	กองสวัสดิการสังคม
25	โครงการบรรพชาสามเณรฤดูร้อน	เพื่อส่งเสริมประเพณีและวัฒนธรรม	เด็กและเยาวชนในตำบล	100,000	-	-	จำนวนเด็กและเยาวชนเข้าร่วมกิจกรรม	เด็กและเยาวชนมีความรู้ความเข้าในตามหลักศาสนาพุทธ	กองการศึกษาฯ
26	อุดหนุนศูนย์พัฒนาครอบครัวในชุมชน	เพื่อส่งเสริมสนับสนุนงานศูนย์พัฒนาครอบครัว	ศูนย์พัฒนาครอบครัวในตำบล	50,000	-	-	กิจกรรมของศูนย์พัฒนาฯ	สมาชิกในครอบครัวได้ทำกิจกรรมร่วมกัน	กองสวัสดิการสังคม

ที่	โครงการ/กิจกรรม	วัตถุประสงค์	เป้าหมาย (ผลผลิตของโครงการ)	งบประมาณและที่มา			ตัวชี้วัด (KPI)	ผลที่คาดว่าจะได้รับ	หน่วยงานที่รับผิดชอบ
				2560 (บาท)	2561 (บาท)	2562 (บาท)			
27	โครงการปรับปรุงภูมิทัศน์ศูนย์พัฒนาคุณภาพชีวิต	เพื่อให้มีสภาพแวดล้อมที่เหมาะสมเอื้ออำนวยต่อการจัดกิจกรรมของศูนย์พัฒนาคุณภาพชีวิตฯ	ศูนย์พัฒนาคุณภาพชีวิตและส่งเสริมอาชีพผู้สูงอายุ	100,000	-	-	จำนวน 1 แห่ง	ศูนย์พัฒนาคุณภาพชีวิตและส่งเสริมอาชีพผู้สูงอายุมีสภาพแวดล้อมที่เหมาะสมกับการดำเนินกิจกรรมต่างๆ	กองสวัสดิการสังคม
28	โครงการปรับปรุง/ซ่อมแซมห้องน้ำศูนย์พัฒนาคุณภาพชีวิตและส่งเสริมอาชีพผู้สูงอายุตำบลละมอ	เพื่อให้ผู้สูงอายุและประชาชนที่เข้าร่วมกิจกรรมได้มีห้องน้ำที่สะอาดถูกสุขลักษณะ มีความสะอาด	ห้องน้ำศูนย์พัฒนาคุณภาพชีวิตและส่งเสริมอาชีพผู้สูงอายุ	200,000	-	-	จำนวน 1 แห่ง	ห้องน้ำสะอาดได้มาตรฐาน	กองสวัสดิการสังคม
29	โครงการอบรมให้ความรู้ผู้สูงวัยใส่ใจสุขภาพ	เพื่อให้ผู้สูงอายุได้มีความรู้ในการดูแลสุขภาพ	อบรมให้ความรู้/จัดกิจกรรม	120,000	-	-	จำนวนผู้สูงอายุที่เข้าร่วมกิจกรรม	ผู้สูงอายุที่เข้าร่วมโครงการมีความรู้เกี่ยวกับการดูแลสุขภาพด้วยตนเอง	กองสวัสดิการสังคม
30	โครงการอบรมอาสาสมัครดูแลผู้สูงอายุที่บ้าน	เพื่ออบรมให้ความรู้แก่อาสาสมัครดูแลผู้สูงอายุให้มีความรู้ด้านการดูแลผู้สูงอายุในด้านต่างๆ	อบรมให้ความรู้แก่อาสาสมัคร	50,000	-	-	1 ครั้ง / ปี	ผู้สูงอายุได้รับการดูแลโดยอาสาสมัครที่บ้านและอาสาสมัครมีความรู้ความเข้าใจในการดูแลผู้สูงอายุ	กองสวัสดิการสังคม

ที่	โครงการ/กิจกรรม	วัตถุประสงค์	เป้าหมาย (ผลผลิตของโครงการ)	งบประมาณและที่มา			ตัวชี้วัด (KPI)	ผลที่คาดว่าจะได้รับ	หน่วยงานที่รับผิดชอบ
				2560 (บาท)	2561 (บาท)	2562 (บาท)			
31	โครงการอบรมอาสาสมัครดูแลคนพิการที่บ้าน	เพื่ออบรมให้ความรู้แก่อาสาสมัครที่ดูแลผู้พิการให้มีความรู้ความเข้าใจในการดูแลผู้พิการ	จัดฝึกอบรมให้ความรู้แก่อาสาสมัคร	50,000	-	-	จำนวนผู้เข้ารับการอบรม	อาสาสมัครดูแลผู้พิการมีความรู้ความเข้าใจด้านการดูแลคนพิการ	กองสวัสดิการสังคม
32	โครงการส่งเสริมความสัมพันธ์สมาชิกครอบครัวทุกช่วงวัย	เพื่อสร้างสัมพันธภาพที่ดีให้กับสมาชิกในครอบครัวทุกช่วงวัย	จัดฝึกอบรม/กิจกรรมการมีส่วนร่วมของสมาชิกในครอบครัว	50,000	-	-	จำนวนผู้เข้าร่วมการฝึกอบรม/กิจกรรม	สมาชิกในครอบครัวมีสัมพันธภาพที่ดีขึ้น	กองสวัสดิการสังคม
33	โครงการฝึกอบรมและพัฒนาศักยภาพเจ้าหน้าที่ผู้ปฏิบัติงานในการคุ้มครองเด็ก	เพื่อให้เจ้าหน้าที่และผู้ปฏิบัติงานมีความรู้ในการให้การช่วยเหลือคุ้มครองเด็ก	ฝึกอบรมบรรยายให้ความรู้/ภาคทฤษฎี/ภาคปฏิบัติ	50,000	-	-	จำนวนผู้เข้าร่วมกิจกรรม	เจ้าหน้าที่และผู้ปฏิบัติงานคุ้มครองเด็กมีความรู้ความเข้าใจในการให้การช่วยเหลือ	กองสวัสดิการสังคม
34	โครงการส่งเสริมพฤติกรรมที่เหมาะสมของเด็ก เยาวชนและสมาชิกในตรอบครัว	เพื่อให้เด็ก เยาวชนและสมาชิกในครอบครัวมีความรู้ความเข้าใจในพฤติกรรมที่เหมาะสมกับวัยและกาลเทศะ	จัดฝึกอบรมกิจกรรม	50,000	-	-	จำนวนผู้เข้าร่วมกิจกรรม	เด็ก เยาวชนและสมาชิกในครอบครัวมีพฤติกรรมที่ดีขึ้น	กองสวัสดิการสังคม
35	โครงการวางแผนการใช้จ่ายเงินและการออมของครอบครัว	เพื่อให้สมาชิกในครอบครัวมีความรู้ความเข้าในในการใช้จ่ายเงินและการออมเงินของครอบครัว	จัดฝึกอบรมให้ความรู้	40,000	-	-	จำนวนผู้เข้าร่วมกิจกรรม	สมาชิกในครอบครัวมีความรู้คและความเข้าใจและสามารถวางแผนการใช้จ่ายและออมเงินได้	กองสวัสดิการสังคม

ยุทธศาสตร์จังหวัดที่ 2. การเสริมสร้างความมั่นคงทางสังคม พัฒนาคุณภาพชีวิตและการศึกษาเรียนรู้อย่างมีคุณภาพ

ยุทธศาสตร์การพัฒนาของ อปท.ในเขตจังหวัดที่ 2 ยุทธศาสตร์การพัฒนาด้านคุณภาพชีวิตและส่งเสริมการศึกษาเรียนรู้แบบองค์รวม

4. ยุทธศาสตร์การพัฒนาด้านสาธารณสุข

4.1 การดำเนินเกี่ยวกับการส่งเสริมสุขภาพอนามัยของประชาชน การควบคุมและระวังโรคติดต่อ ความสะอาด ขยะ น้ำเสีย มลพิษต่างๆ

ที่	โครงการกิจกรรม	วัตถุประสงค์	เป้าหมาย (ผลผลิตของโครงการ)	งบประมาณและที่มา			ตัวชี้วัด (KPI)	ผลที่คาดว่าจะได้รับ	หน่วยงานที่รับผิดชอบ
				2560 (บาท)	2561 (บาท)	2562 (บาท)			
1	โครงการจัดระบบการแพทย์ฉุกเฉินประจำตำบล	เพื่อช่วยเหลือผู้ป่วยและผู้บาดเจ็บได้ทันท่วงที	ค่าฝึกอบรมเพิ่มความรู้,อุปกรณ์ ค่าจัดซื้อวัสดุเครื่องแต่งกาย ฯลฯ	100,000	-	-	1 ครั้ง/ปี	ผู้บาดเจ็บได้รับการช่วยเหลือทันท่วงที	สำนักปลัด
2	สนับสนุนกองทุนหลักประกันสุขภาพอบต.ละมอ	เพื่อให้ประชาชนสามารถเข้าถึงบริการด้านสุขภาพมากขึ้น	สนับสนุบงบประมาณ ฯลฯ	140,000	-	-	1 ครั้ง/ปี	ประชาชนมีสุขภาพกายและสุขภาพจิตที่ดีขึ้น	สำนักปลัด
3	การป้องกันและควบคุมโรคไข้เลือดออก หมู่ที่ 1 - 10	เพื่อป้องกันและควบคุมการแพร่ระบาดของโรคไข้เลือดออก	จัดซื้อสารเคมี,ทรายอะเบท ฯลฯ สนับสนุนสถานีอนามัย	50,000	-	-	10 หมู่บ้าน	อัตราการเกิดโรคไข้เลือดออกลดลง	สำนักปลัด
4	การรณรงค์ ป้องกันและควบคุมโรคพิษสุนัขบ้า	เพื่อเป็นการรณรงค์ และป้องกันโรคพิษสุนัขบ้า	จัดซื้อวัคซีน ยาคุมกำเนิด อุปกรณ์ ค่าตอบแทน ฯ	140,000	-	-	1 ครั้ง/ปี	ประชาชนมีความปลอดภัยจากโรคพิษสุนัขบ้า	สำนักปลัด
5	โครงการพัฒนางานสาธารณสุขมูลฐาน หมู่ที่ 1 - 10	เพื่อสนับสนุนงานสาธารณสุขมูลฐานหมู่บ้าน	จัดสรรเป็นค่าดำเนินงานของ อสม. ในเขตหมู่บ้าน	75,000 (งบถ่ายโอน ฯ)	-	-	10 หมู่บ้าน	ประชาชนได้รับบริการสาธารณสุขมูลฐานอย่างทั่วถึง	สำนักปลัด
6	สนับสนุนการนวดแผนไทยตำบลละมอ	เพื่อส่งเสริมกิจกรรมการแพทย์แผนไทยตำบลละมอ	จัดฝึกอบรมการนวดแพทย์แผนไทยในตำบล ฯลฯ	50,000	-	-	1 ครั้ง/ปี	ประชาชนมีสุขภาพที่ดีขึ้น	สำนักปลัด

ที่	โครงการ/กิจกรรม	วัตถุประสงค์	เป้าหมาย (ผลผลิตของโครงการ)	งบประมาณและที่มา			ตัวชี้วัด (KPI)	ผลที่คาดว่าจะได้รับ	หน่วยงานที่รับผิดชอบ
				2560 (บาท)	2561 (บาท)	2562 (บาท)			
7	จัดซื้ออุปกรณ์กีฬาหมู่บ้าน หมู่ที่ 1-10	เพื่อให้ประชาชนได้ออกกำลังกายและใช้เวลาว่างให้เกิดประโยชน์	จัดซื้ออุปกรณ์กีฬาหมู่บ้าน	100,000 (งบถ่ายโอนฯ)	-	-	10 หมู่บ้าน	ประชาชนมีสุขภาพที่ดีขึ้น	กองการศึกษาฯ
8	จัดอบรมให้ความรู้แก่อาสาสมัครปศุสัตว์	เพื่อให้อาสาสมัครปศุสัตว์มีความรู้เกี่ยวกับการฉีดวัคซีนสุนัขและแมว	จัดอบรมอาสาสมัครปศุสัตว์ จำนวน 10 หมู่บ้านๆ ละ 2 คน	30,000	-	-	1 ครั้ง/ปี	ครัวเรือนมีความปลอดภัยจากโรคติดต่อ/โรคไข้เลือดออก	สำนักปลัด
9	การอบรมให้ความรู้ด้านโรคติดต่อและโรคไม่ติดต่อ	เพื่อให้ประชาชนมีคุณภาพชีวิตที่ดีขึ้น	สนับสนุนงบประมาณ/วัสดุอุปกรณ์	-	10,000	-	1 ครั้ง/ปี	ครัวเรือนมีความปลอดภัยจากโรคติดต่อและโรคไม่ติดต่อ	สำนักปลัด
10	ส่งเสริมการออกกำลังกายโดยการเต้นแอโรบิค หมู่ที่ 1-10	เพื่อให้ประชาชนมีคุณภาพชีวิตที่ดีขึ้น	ส่งเสริมการออกกำลังกาย	30,000		-	10 หมู่บ้าน	ประชาชนมีสุขภาพแข็งแรงสมบูรณ์	สำนักปลัด
11	การรณรงค์และป้องกันโรคไข้มาลาเรีย หมู่ที่ 1 - 10	เพื่อให้ประชาชนมีคุณภาพชีวิตที่ดีขึ้น	จัดซื้อวัสดุการแพทย์/ค่าเบี้ยเลี้ยง/ค่าพาหนะ ฯลฯ	-	20,000	-	10 หมู่บ้าน	ครัวเรือนมีความปลอดภัยจากโรคติดต่อ	สำนักปลัด
12	การเฝ้าระวังภาวะพฤติกรรมด้านสุขภาพ	เพื่อให้ประชาชนที่มีภาวะเสี่ยงรู้เท่าทันสุขภาพของตนเอง	ฝึกอบรมแกนนำ และส่งเสริมสุขภาพประชาชนทุกกลุ่มวัย	-	-	10,000	1 ครั้ง/ปี	ประชาชนมีสุขภาพที่แข็งแรงสมบูรณ์	สำนักปลัด
13	การรณรงค์ควบคุมและป้องกันโรคเอดส์	เพื่อควบคุมและป้องกันโรคเอดส์ในหมู่ประชาชนกลุ่มเสี่ยง	จัดฝึกอบรม และประชาสัมพันธ์รณรงค์ ฯลฯ เรื่องโรคเอดส์	-	-	10,000	1 ครั้ง/ปี	ประชาชนกลุ่มเสี่ยงห่างไกลเอดส์	สำนักปลัด

ที่	โครงการ/กิจกรรม	วัตถุประสงค์	เป้าหมาย (ผลผลิตของโครงการ)	งบประมาณและที่มา			ตัวชี้วัด (KPI)	ผลที่คาดว่าจะได้รับ	หน่วยงานที่รับผิดชอบ
				2560 (บาท)	2561 (บาท)	2562 (บาท)			
14	การป้องกัน/รักษาโรคระบาดของสัตว์เลี้ยง หมู่ที่ 1 - 10	เพื่อให้สัตว์เลี้ยงในตำบลปลอดภัยจากโรคระบาด	ฉีดวัคซีนป้องกัน ฯ วัสดุ ฯลฯ จำนวน 10 หมู่บ้าน	30,000	-		10 หมู่บ้าน	สัตว์เลี้ยงปลอดจากโรคระบาด	สำนักปลัด
15	ตรวจสุขภาพประชาชนประจำปี หมู่ที่ 1-10	เพื่อให้ประชาชนได้มีสุขภาพที่ดีขึ้น	ตรวจสุขภาพประชาชนประจำปีให้กับประชาชนในตำบล	-	-	100,000	10 หมู่บ้าน	ประชาชนมีสุขภาพที่ดีขึ้น	สำนักปลัด
16	โครงการก่อสร้างลานกีฬา หมู่ที่ 1-10	เพื่อให้ประชาชนได้มีสุขภาพที่ดีขึ้น	มีสถานที่ให้ประชาชนได้ออกกำลังกายภายในตำบล	100,000	-	-	10 หมู่บ้าน	ประชาชนมีสุขภาพที่ดีขึ้น	กองการศึกษาฯ
17	โครงการส่งนักกีฬาเข้าร่วมกิจกรรมกับหน่วยงานอื่น	เพื่อสร้างความสามัคคีและส่งเสริมการออกกำลังกาย	ส่วนราชการ/หน่วยงานภายในอำเภอและจังหวัด	50,000	-	-	10 หมู่บ้าน	ประชาชนมีสุขภาพที่ดีขึ้นและสร้างความสามัคคีระหว่างหน่วยงาน	กองการศึกษาฯ

ยุทธศาสตร์จังหวัดที่ 2. การเสริมสร้างความมั่นคงทางสังคม พัฒนาคุณภาพชีวิตและการศึกษาเรียนรู้อย่างมีคุณภาพ

ยุทธศาสตร์การพัฒนาของ อปท.ในเขตจังหวัดที่ 5 ยุทธศาสตร์การพัฒนาด้านการอนุรักษ์และส่งเสริมประเพณี วัฒนธรรมและภูมิปัญญาท้องถิ่น

5. ยุทธศาสตร์การพัฒนาด้านการศึกษา ศาสนาและวัฒนธรรม

5.1 ส่งเสริมและสนับสนุนการศึกษาของเด็ก เยาวชนและประชาชนทั่วไป

ที่	โครงการ/กิจกรรม	วัตถุประสงค์	เป้าหมาย (ผลผลิตของโครงการ)	งบประมาณและที่มา				ตัวชี้วัด (KPI)	ผลที่คาดว่าจะได้รับ	หน่วยงานที่รับผิดชอบ
				2560 (บาท)		2561 (บาท)	2562 (บาท)			
1	จ้างครูผู้ดูแลเด็กศูนย์พัฒนาเด็กเล็ก 2 แห่ง	เพื่อสนับสนุนบุคลากรในการจัดการศึกษาศูนย์พัฒนาเด็กเล็ก	จัดการจ้างครูผู้ดูแลเด็กฯ จำนวน 6 คน	600,000 (งบถ่ายโอน, อบต.)		-	-	2 แห่ง	การดูแลทั่วถึงและเด็กมีทักษะก่อนวัยเรียน	กองการศึกษาฯ
2	สนับสนุนอุปกรณ์สื่อการเรียนการสอนศูนย์เด็กเล็ก 2 แห่ง	เพื่อให้เด็กเล็กมีอุปกรณ์ประกอบการเรียนการสอนที่ทันสมัย	สนับสนุนสื่อการเรียน / วัสดุการศึกษา	100,000 (งบถ่ายโอน)		-	-	2 แห่ง	เด็กเล็กมีอุปกรณ์สื่อการเรียนการสอนเพื่อเสริมทักษะ	กองการศึกษาฯ
3	โครงการอาหารเสริม (นม) ศูนย์พัฒนาเด็กเล็ก 2 แห่ง	เพื่อให้เด็กเล็กได้รับสารอาหารถูกต้องตามหลักโภชนาการ	เด็กศูนย์พัฒนา ฯ	250,000 (งบถ่ายโอน)		-	-	2 แห่ง	เด็กเล็กได้รับสารอาหารครบถ้วนตามหลักโภชนาการ	กองการศึกษาฯ
4	โครงการอาหารกลางวัน ศูนย์พัฒนาเด็กเล็ก 2 แห่ง	เพื่อให้เด็กเล็กได้รับสารอาหารถูกต้องตามหลักโภชนาการ	เด็กศูนย์พัฒนา ฯ	500,000 (งบถ่ายโอน)		-	-	2 แห่ง	เด็กเล็กได้รับสารอาหารครบถ้วนตามหลักโภชนาการ	กองการศึกษาฯ
5	โครงการศูนย์เด็กเล็กคุณภาพของศูนย์พัฒนาเด็กเล็ก 2 แห่ง	เพื่อให้ศูนย์ฯ ผ่านเกณฑ์การประเมินศูนย์เด็กปลอดโรค	ศูนย์พัฒนาเด็กเล็กทั้ง 2 แห่ง	50,000		-	-	2 แห่ง	ศูนย์ฯ ได้รับรองผ่านเกณฑ์มาตรฐานศูนย์เด็กเล็ก	กองการศึกษาฯ

ที่	โครงการ/กิจกรรม	วัตถุประสงค์	เป้าหมาย (ผลผลิตของโครงการ)	งบประมาณและที่มา			ตัวชี้วัด (KPI)	ผลที่คาดว่าจะได้รับ	หน่วยงานที่รับผิดชอบ
				2560 (บาท)	2561 (บาท)	2562 (บาท)			
6	โครงการอาหารเสริม (นม) โรงเรียน 4 แห่ง	เพื่อให้เด็กนักเรียนได้รับสารอาหารครบถ้วนตามหลักโภชนาการ	เด็กนักเรียนได้รับ (นม) จำนวน 4 แห่ง	1,300,000 (งบถ่ายโอน)	-	-	4 แห่ง	นักเรียนทั้ง 4 แห่ง ได้รับอาหารเสริม (นม) ทุกคน	กองการศึกษาฯ
7	โครงการอาหารกลางวัน โรงเรียน 4 แห่ง	เพื่อให้เด็กนักเรียนได้รับสารอาหารครบถ้วนตามหลักโภชนาการ	นักเรียนได้รับอาหารกลางวัน จำนวน 4 แห่ง	2,500,000 (งบถ่ายโอน)	-	-	4 แห่ง	นักเรียนทั้ง 4 แห่ง ได้รับอาหารกลางวันครบถ้วน	กองการศึกษาฯ
8	สนับสนุนการแข่งขันกีฬาสานสัมพันธ์เด็กปฐมวัยของศูนย์พัฒนาเด็กเล็ก 2 แห่ง	เพื่อส่งเสริมให้เด็กเล็กได้เล่นกีฬาและสานสัมพันธ์กับเพื่อนวัยเดียวกัน	สนับสนุนงบประมาณให้กับศูนย์พัฒนาเด็กเล็กทั้ง 2 แห่ง	30,000	-	-	1 ครั้ง/ปี	นักเรียนใช้เวลาว่างให้เป็นประโยชน์และได้ออกกำลังกาย	กองการศึกษาฯ
9	สนับสนุนการแข่งขันกีฬานักเรียน กลุ่ม ร.ร. ในเขต อบต.	เพื่อส่งเสริมให้นักเรียนได้เล่นกีฬาและการออกกำลังกาย	สนับสนุนงบประมาณในการแข่งขันกีฬาประเภทต่างๆ เช่น กีฬาพื้นบ้าน ฯลฯ	40,000	-	-	1 ครั้ง/ปี	นักเรียนใช้เวลาว่างให้เป็นประโยชน์และได้ออกกำลังกาย	กองการศึกษาฯ
10	โครงการศูนย์เด็กเล็กน่าอยู่ของศูนย์พัฒนาเด็กเล็ก 2 แห่ง	เพื่อให้ศูนย์ฯ ผ่านเกณฑ์การประเมินศูนย์เด็กน่าอยู่ในระดับดีมาก	ศูนย์พัฒนาเด็กเล็กทั้ง 2 แห่ง	30,000	-	-	2 แห่ง	ศูนย์ฯ ได้รับรองผ่านเกณฑ์ศูนย์เด็กฯน่าอยู่ในระดับดีมาก	กองการศึกษาฯ
11	โครงการเศรษฐกิจพอเพียงในศูนย์พัฒนาเด็กเล็ก	เพื่อส่งเสริมให้เด็กเล็กยึดหลักเศรษฐกิจพอเพียงในการดำเนินชีวิต	สนับสนุนงบประมาณให้กับศูนย์เด็กเล็กในการจัดทำโครงการฯ	200,000	-	-	4 ศูนย์	การเรียนการสอนมีประสิทธิภาพเพิ่มขึ้น	กองการศึกษาฯ

ที่	โครงการ/กิจกรรม	วัตถุประสงค์	เป้าหมาย (ผลผลิตของโครงการ)	งบประมาณและที่มา 2560 (บาท)		2561 (บาท)	2562 (บาท)	ตัวชี้วัด (KPI)	ผลที่คาดว่าจะได้รับ	หน่วยงานที่รับผิดชอบ
12	โครงการทัศนศึกษาแหล่งการเรียนรู้ของศูนย์พัฒนาเด็กเล็ก 2 แห่ง	เพื่อเพิ่มประสบการณ์การเรียนรู้ให้กับเด็กเล็ก	สนับสนุนงบประมาณให้แก่ศูนย์พัฒนาเด็กเล็กทั้ง 2 แห่ง	40,000		-	-	1 ครั้ง/ปี	เด็กเล็กมีประสบการณ์นอกห้องเรียนเพิ่มมากขึ้น	กองการศึกษาฯ
13	โครงการแข่งขันเดินวิ่งมินิมาราธอนต้านยาเสพติด ครั้งที่ 2	เพื่อส่งเสริมการออกกำลังกายและรณรงค์ต่อต้านยาเสพติด	จัดการแข่งขันวิ่งมินิมาราธอน จำนวน 10 หมู่บ้าน	50,000		-	-	1 ครั้ง/ปี	ประชาชนใช้เวลาว่างให้เกิดประโยชน์	กองการศึกษาฯ
14	โครงการให้ทุนการศึกษาแก่นักเรียนนักศึกษาที่ยากไร้และด้อยโอกาส	เพื่อส่งเสริมการศึกษาและเพิ่มโอกาสให้แก่นักเรียน/นักศึกษาที่ด้อยโอกาส	นักเรียน/นักศึกษาที่ด้อยโอกาส จำนวน 10 หมู่บ้าน	200,000		-	-	1 ครั้ง/ปี	ประชาชนใช้เวลาว่างให้เกิดประโยชน์	กองการศึกษาฯ
15	โครงการสนับสนุนค่าสาธารณูปโภคศูนย์เด็กเล็ก 2 แห่ง	เพื่อให้การบริหารศูนย์พัฒนาเด็กเล็กเป็นไปอย่างมีประสิทธิภาพ	สนับสนุนค่าสาธารณูปโภค ศูนย์พัฒนาเด็กเล็กทั้ง 2 แห่ง	20,000		-	-	2 แห่ง	เด็กเล็กมีอุปกรณ์สื่อการเรียนการสอนเพื่อเสริมทักษะ	กองการศึกษาฯ
16	โครงการสนับสนุนค่าวัสดุงานบ้านงานครัว ศูนย์เด็กเล็ก 2 แห่ง	เพื่อให้การบริหารศูนย์พัฒนาเด็กเล็กเป็นไปอย่างมีประสิทธิภาพ	สนับสนุนค่าวัสดุงานบ้านงานครัว ศูนย์พัฒนาเด็กเล็กทั้ง 2 แห่ง	10,000		-	-	1 ครั้ง/ปี	เด็กเล็กมีอุปกรณ์สื่อการเรียนการสอนเพื่อเสริมทักษะ	กองการศึกษาฯ
17	โครงการรณรงค์เพื่อเด็กไม่กินหวานศูนย์พัฒนาเด็กเล็กทั้ง 2 แห่ง	เพื่อให้เด็กเล็กได้รับการดูแลส่งเสริมป้องกันโภชนาการอย่างจริงจังและต่อเนื่อง	จัดทำเอกสารประชาสัมพันธ์โครงการและจัดกิจกรรมส่งเสริมด้านโภชนาการ	20,000			-	1 ครั้ง/ปี	จำนวนของเด็กน้ำหนักมากกว่าเกณฑ์ลดลง	กองการศึกษาฯ

ที่	โครงการ/กิจกรรม	วัตถุประสงค์	เป้าหมาย (ผลผลิตของโครงการ)	งบประมาณและที่มา 2560 (บาท)		2561 (บาท)	2562 (บาท)	ตัวชี้วัด (KPI)	ผลที่คาดว่าจะได้รับ	หน่วยงานที่รับผิดชอบ
18	โครงการบ้านหลังเรียน	เพื่อให้เด็กนักเรียนใช้เวลาว่างให้เกิดประโยชน์	จัดอบรมให้แก่เด็กนักรียน จำนวน 60 คน	30,000		-	-	1 ครั้ง/ปี	เด็กนักเรียนได้รับความรู้เพิ่มมากขึ้น	กองการศึกษาฯ
19	โครงการบัณฑิตน้อย	เพื่อให้นักเรียนมีความรู้สึกภาคภูมิใจในความสำเร็จของตนเอง	จัดพิธีมอบประกาศนียบัตรให้กับเด็กเล็กที่จบการศึกษา	30,000		-	-	1 ครั้ง/ปี	เด็กเล็กมีทัศนคติที่ดีต่อการศึกษา	กองการศึกษาฯ
20	โครงการอบรมพัฒนาศักยภาพ (อบรมภาษาอังกฤษ) เพื่อต้อนรับการเข้าสู่ประชาคมอาเซียน	เพื่อให้ผู้เข้าอบรมมีความรู้เกี่ยวกับการใช้ภาษาอังกฤษเบื้องต้น	จัดฝึกอบรมภาษาอังกฤษ	50,000		-	-	1 ครั้ง/ปี	ผู้เข้าอบรมมีทักษะภาษาอังกฤษดีขึ้น	กองการศึกษาฯ
21	โครงการจัดซื้อรถบัสสำหรับรับ-ส่ง เด็กเล็กของศูนย์พัฒนาเด็กเล็ก	เพื่ออำนวยความสะดวกให้กับผู้ปกครองในการรับส่งเด็กเล็ก	ซื้อรถบัส จำนวน 1 คัน	500,000		-	-	1 คัน	ผู้ปกครองมีความสะดวกและเด็กเล็กมีความปลอดภัย	กองการศึกษาฯ
22	โครงการจัดซื้อเครื่องเล่นสนามสำหรับศูนย์พัฒนาเด็กเล็ก	เพื่อส่งเสริมพัฒนาการเด็กเล็กให้มีพัฒนาการเหมาะสมกับวัย	จัดซื้อเครื่องเล่นสนาม	400,000		-	-	1 ชุด	เด็กเล็กมีพัฒนาการเหมาะสมกับวัย	กองการศึกษาฯ
23	โครงการจัดซื้อครุภัณฑ์สำนักงาน, ครุภัณฑ์การศึกษา,ครุภัณฑ์ไฟฟ้าและวิทยุสำหรับศูนย์พัฒนาเด็กเล็ก	เพื่อให้การบริการจัดการศูนย์เด็กเล็กฯมีประสิทธิภาพ	จัดซื้อครุภัณฑ์สำนักงาน, ครุภัณฑ์การศึกษา,ครุภัณฑ์ไฟฟ้าและวิทยุ เช่น โต๊ะ, ตู้เก็บเอกสาร,โทรทัศน์ฯลฯ	2,000,000		-	-	1 ชุด	การบริหารจัดการศูนย์เด็กเล็กมีประสิทธิภาพ	กองการศึกษาฯ

ที่	โครงการ/กิจกรรม	วัตถุประสงค์	เป้าหมาย (ผลผลิตของโครงการ)	งบประมาณและที่มา 2560 (บาท)		2561 (บาท)	2562 (บาท)	ตัวชี้วัด (KPI)	ผลที่คาดว่าจะได้รับ	หน่วยงานที่รับผิดชอบ
24	โครงการรณรงค์การใช้เครื่องปรุงส่วนประกอบของสารไอโอดีนในการประกอบอาหารในศูนย์พัฒนาเด็กเล็ก	เพื่อป้องกันโรคขาดสารไอโอดีนในเด็กเล็ก	จัดกิจกรรมให้ความรู้แก่ผู้ปกครองของเด็กเล็ก	20,000		-	-	2 ศูนย์	เด็กเล็กได้รับสารไอโอดีนอย่างเพียงพอ	กองการศึกษาฯ
25	โครงการพระสอนศีลธรรมในโรงเรียน	เพื่อให้เป็นไปตามนโยบายรัฐบาลด้านสังคม คุณธรรมนำความรู้	ประชาชนและเยาวชนในตำบล ร.ร.ในเขตอบต. 4 แห่ง	20,000		-	-	1 ครั้ง/ปี	ประชาชน/เยาวชน/นักเรียนมีคุณธรรมมากขึ้น	กองการศึกษาฯ
26	โครงการสร้างกำแพงศูนย์พัฒนาเด็กเล็ก	เพื่อความเป็นระเบียบเรียบร้อยและความปลอดภัยแก่เด็กเล็ก	ศูนย์พัฒนาเด็กเล็ก 2 แห่ง	1,000,000		-	-	2 ศูนย์	เด็กเล็กได้รับความปลอดภัย	กองการศึกษาฯ
27	โครงการปรับปรุงภูมิทัศน์ศูนย์พัฒนาเด็กเล็ก	เพื่อให้สภาพแวดล้อมเหมาะสมเอื้ออำนวยต่อการเรียนการสอน	ศูนย์พัฒนาเด็กเล็ก 2 แห่ง	100,000		-	-	2 ศูนย์	ศูนย์พัฒนาเด็กเล็กมีสภาพแวดล้อมเหมาะสมกับการเรียนการสอน	กองการศึกษาฯ

ยุทธศาสตร์จังหวัดที่ 2. การเสริมสร้างความมั่นคงทางสังคม พัฒนาคุณภาพชีวิตและการศึกษาเรียนรู้อย่างมีคุณภาพ

ยุทธศาสตร์การพัฒนาของ อปท.ในเขตจังหวัดที่ 5 ยุทธศาสตร์การพัฒนาด้านการอนุรักษ์และส่งเสริมประเพณี วัฒนธรรมและภูมิปัญญาท้องถิ่น

5. ยุทธศาสตร์การพัฒนาด้านการศึกษา ศาสนาและวัฒนธรรม

5.2 ส่งเสริมประเพณีอันดีงาม กิจกรรมทางศาสนา วัฒนธรรมและสนับสนุนภูมิปัญญาท้องถิ่น

ที่	โครงการ/กิจกรรม	วัตถุประสงค์	เป้าหมาย (ผลผลิตของโครงการ)	งบประมาณและที่มา			ตัวชี้วัด (KPI)	ผลที่คาดว่าจะได้รับ	หน่วยงานที่รับผิดชอบ
				2560 (บาท)	2561 (บาท)	2562 (บาท)			
1	โครงการอบรมคุณธรรมจริยธรรมแก่เด็กและเยาวชน	1.เพื่อให้เด็กและเยาวชนมีความรู้ความเข้าใจในหลักธรรมทางศาสนาและเป็นแบบอย่างด้านคุณธรรม 2.เพื่อให้เด็กและเยาวชนนำหลักคุณธรรมจริยธรรมไปพัฒนาคุณภาพชีวิตได้อย่างเหมาะสม	เด็กและเยาวชน	50,000	-	-	เด็กและเยาวชนเข้ารับการอบรมจำนวน 50 คน	เด็กและเยาวชนมีความรู้ความเข้าใจในหลักธรรมทางศาสนาเพิ่มมากขึ้น	-กองการศึกษาฯ -สนง.วัฒนธรรมจังหวัดตรัง -สนง.วัฒนธรรมอำเภอนาโยง
2	โครงการส่งเสริมการเรียนรู้ศาสนพิธีสำหรับเด็ก เยาวชนและประชาชน	1.เพื่อส่งเสริมให้สถานศึกษามีศาสนพิธีกรประจำสถานศึกษา 2.เพื่อเพิ่มพูนความรู้ความชำนาญแก่บุคลากรที่ทำหน้าที่ศาสนพิธีกรของสถานศึกษาและของชุมชน 3.เพื่อเสริมสร้างความมั่นคงของพระพุทธศาสนา 4.เพื่อให้ผู้ผ่านการอบรมได้เผยแพร่ความรู้แก่สมาชิกในสถาบันของตน	-เด็กและเยาวชน จำนวน 30 คน -ไวยาวัฒกร จำนวน 10 คน	50,000	-	-	เด็กและเยาวชนเข้ารับการอบรมจำนวน 40 คน	-ผู้เข้ารับการอบรมสามารถปฏิบัติศาสนพิธีได้ถูกต้อง -ผู้เข้ารับการอบรมสามารถนำความรู้ที่ได้รับไปถ่ายทอดและขยายผลไปสู่นักเรียนนักศึกษาและประชาชนที่สนใจได้	-กองการศึกษาฯ -สนง.วัฒนธรรมจังหวัดตรัง -สนง.วัฒนธรรมอำเภอนาโยง

ที่	โครงการ/กิจกรรม	วัตถุประสงค์	เป้าหมาย (ผลผลิตของโครงการ)	งบประมาณและที่มา			ตัวชี้วัด (KPI)	ผลที่คาดว่าจะได้รับ	หน่วยงานที่รับผิดชอบ
				2560 (บาท)		2561 (บาท)	2562 (บาท)			
3	โครงการครอบครัวผูกพันจูงมือกันเข้าวัด	1.เพื่อปลูกฝังคุณธรรมจริยธรรมให้กับเด็ก เยาวชนและประชาชน 2.เพื่อปลูกฝังให้เด็ก เยาวชนและประชาชนใกล้ชิดพระพุทธศาสนา 3.เพื่อให้เด็ก เยาวชนและประชาชนมีจิตสาธารณะพร้อมช่วยเหลือสังคม	สมาชิกในครอบครัว (พ่อ แม่ ลูก หรือบุคคลในครอบครัว) จำนวน 20 ครอบครัว	50,000		-	-	ผู้เข้าร่วมกิจกรรม จำนวน 20 ครอบครัว	สมาชิกในครอบครัวมีคุณธรรมจริยธรรมและมีจิตสาธารณะพร้อมช่วยเหลือสังคม	-กองการศึกษา -สนง.วัฒนธรรมจังหวัดตรัง -สนง.วัฒนธรรมอำเภอนาโยง
4	โครงการส่งเสริมวันสำคัญทางศาสนา	1.เพื่อปลูกฝังคุณธรรม จริยธรรมให้กับเด็ก เยาวชนและประชาชน 2.เพื่อปลูกฝังให้เด็ก เยาวชนและประชาชนใกล้ชิดพระพุทธศาสนา 3.เพื่อให้เด็ก เยาวชนและประชาชนได้ตระหนักถึงวันสำคัญทางพระพุทธศาสนา	เด็ก เยาวชนและประชาชน จำนวน 30 คน เข้าร่วมกิจกรรมวันสำคัญทางศาสนาได้แก่ วันมาฆบูชา วันวิสาขบูชา,วันเข้าพรรษา	30,000		-	-	ผู้เข้าร่วมกิจกรรม จำนวน 30 คน	เด็ก เยาวชนและประชาชนมีคุณธรรม จริยธรรมและตระหนักถึงความสำคัญของวันสำคัญต่างๆทางพระพุทธศาสนา	-กองการศึกษา -สนง.วัฒนธรรมจังหวัดตรัง -สนง.วัฒนธรรมอำเภอนาโยง

ที่	โครงการ/กิจกรรม	วัตถุประสงค์	เป้าหมาย (ผลผลิตของโครงการ)	งบประมาณและที่มา			ตัวชี้วัด (KPI)	ผลที่คาดว่าจะได้รับ	หน่วยงานที่รับผิดชอบ
				2560 (บาท)	2561 (บาท)	2562 (บาท)			
5	โครงการส่งเสริมกิจกรรมวันสำคัญต่างๆ	เพื่อดำเนินกิจกรรมวันสำคัญต่างๆ	เด็ก เยาวชนและประชาชนเข้าร่วมกิจกรรมวันสำคัญ ได้แก่ วันเด็กแห่งชาติ วันพ่อแห่งชาติ วันแม่แห่งชาติ เป็นต้น	600,000	-	-	ผู้เข้าร่วมกิจกรรม จำนวน 500 คน	เด็ก เยาวชนและประชาชนได้มีโอกาสเข้าร่วมกิจกรรมวันสำคัญต่างๆ	- สำนักปลัด - กองการศึกษา -กองสวัสดิการฯ - กองช่าง
6	โครงการเชิดชูเกียรติหมู่บ้านรักษาศีลห้า	1.เพื่อส่งเสริมคุณธรรม จริยธรรมให้กับคนในชุมชนและสังคม 2.เพื่อยกย่องเชิดชูเกียรติชุมชนที่เป็นแบบอย่างที่ดีด้านคุณธรรม	ประกวดหมู่บ้านรักษาศีลห้า ปีละ 1 ครั้ง	50,000	-	-	หมู่บ้านรักษาศีลห้าเข้าร่วมการประกวดอย่างน้อย 50 % จำนวนหมู่บ้านทั้งหมด	หมู่บ้านรักษาศีลห้าที่ได้รับการคัดเลือกเป็นแบบอย่างที่ดีในด้านคุณธรรมให้กับชุมชนอื่นๆ	-กองการศึกษา -สนง.วัฒนธรรมจังหวัดตรัง -สนง.วัฒนธรรมอำเภอนาโยง
7	โครงการแข่งขันกีฬาพื้นบ้านสืบสานวัฒนธรรมท้องถิ่น	1.เพื่อสืบสานกีฬาพื้นบ้านให้คงอยู่คู่ชุมชน 2.เพื่อเสริมสร้างความสัมพันธ์ที่ดีของคนในชุมชนผ่านกิจกรรมการแข่งขันกีฬาพื้นบ้าน	จำนวน 20 ครอบครัว	100,000	-	-	ครอบครัวเข้าร่วมกิจกรรม จำนวน 20 ครอบครัว	ผู้เข้าร่วมกิจกรรมมีความสัมพันธ์ที่ดี คนในชุมชนผ่านกิจกรรมการแข่งขันกีฬาพื้นบ้าน	-กองการศึกษา -สนง.วัฒนธรรมจังหวัดตรัง -สนง.วัฒนธรรมอำเภอนาโยง

ที่	โครงการ/กิจกรรม	วัตถุประสงค์	เป้าหมาย (ผลผลิตของโครงการ)	งบประมาณและที่มา			ตัวชี้วัด (KPI)	ผลที่คาดว่าจะได้รับ	หน่วยงานที่รับผิดชอบ
				2560 (บาท)	2561 (บาท)	2562 (บาท)			
8	โครงการวัฒนธรรมสัมพันธ์	เพื่อส่งเสริมให้ศิลปวัฒนธรรมและภูมิปัญญาชาวบ้านได้มีเวทีจัดแสดงความสามารถและถ่ายทอดความรู้ภูมิปัญญาท้องถิ่นสู่สังคม	จัดกิจกรรมวัฒนธรรมสัมพันธ์ (ของดีเมืองตรัง) ปีละ 1 ครั้ง 2 วัน 3 คืน	30,000	-	-	จำนวนผู้เข้าร่วมกิจกรรม	ศิลปิน ภูมิปัญญาชาวบ้านมีความภาคภูมิใจที่ได้นำเสนอผลงานของตนสู่สาธารณชน	-กองการศึกษา -สนง.วัฒนธรรมจังหวัดตรัง -สนง.วัฒนธรรมอำเภอนาโยง
9	โครงการส่งเสริมศิลปะการแสดงพื้นบ้าน	1.เพื่อส่งเสริมศิลปะการแสดงพื้นบ้านให้คงอยู่คู่ชุมชนอย่างยั่งยืน 2.เพื่อถ่ายทอดศิลปะการแสดงให้กับเด็กและเยาวชนในพื้นที่ได้สืบทอดให้คงอยู่ต่อไป	ส่งเสริมศิลปะการแสดงอย่างน้อยอำเภอละ 1 รายการ ได้แก่ หนังตะลุง มโนราห์	50,000	-	-	ส่งเสริมศิลปะการแสดงอย่างน้อยอำเภอละ 1 รายการ	เด็กและเยาวชนในพื้นที่มีความภาคภูมิใจที่ได้สืบทอด	-กองการศึกษาฯ -สนง.วัฒนธรรมจังหวัดตรัง -สนง.วัฒนธรรมอำเภอนาโยง
10	โครงการสืบสานวัฒนธรรมท้องถิ่น "ของดีบ้านฉัน"	1.เพื่อสืบสานวัฒนธรรมท้องถิ่นให้คงอยู่อย่างยั่งยืน 2.เพื่อให้เยาวชนได้เรียนรู้และสืบสานวัฒนธรรมท้องถิ่นของตนเอง	จัดกิจกรรมสืบสานวัฒนธรรมท้องถิ่นของอำเภอ อย่างน้อยอำเภอละ 1 ครั้ง ได้แก่ การสาธิตถ่ายทอดให้ความรู้ด้านอาหาร การแต่งกาย ภาษาและการละเล่น	100,000	-	-	ผู้เข้าร่วมสืบสานวัฒนธรรมท้องถิ่น	วัฒนธรรมท้องถิ่นได้รับการสืบทอดให้คงอยู่คู่สังคมอย่างยั่งยืน	-กองการศึกษาฯ -สนง.วัฒนธรรมจังหวัดตรัง -สนง.วัฒนธรรมอำเภอนาโยง

ที่	โครงการ/กิจกรรม	วัตถุประสงค์	เป้าหมาย (ผลผลิตของโครงการ)	งบประมาณและที่มา			ตัวชี้วัด (KPI)	ผลที่คาดว่าจะได้รับ	หน่วยงานที่รับผิดชอบ
				2560 (บาท)	2561 (บาท)	2562 (บาท)			
11	โครงการทำดีให้น้องดูเดียงคู่คุณธรรม	1.เพื่อสร้างภูมิคุ้มกันในการอยู่ร่วมกันกับผู้อื่นในสังคม 2.เพื่อสร้างจิตสำนึกและปลูกฝังการเป็นผู้ให้โดยส่งเสริมการทำกิจกรรมด้วยจิตอาสา	เด็ก เยาวชน	50,000	-	-	เด็ก เยาวชนเข้าร่วมกิจกรรม จำนวน 50 คน	เด็ก เยาวชน มีภูมิคุ้มกันในการอยู่ร่วมกับผู้อื่นในสังคม	-กองการศึกษา -สนง.วัฒนธรรมจังหวัดตรัง -สนง.วัฒนธรรมอำเภอนาโยง
12	โครงการคนดีศรีตรัง (คุณธรรม,จริยธรรม,ด้านการสร้างภูมิคุ้มกันทางสังคม)	1.เพื่อส่งเสริมคุณธรรม จริยธรรมให้กับคนในชุมชนและสังคม 2.เพื่อยกย่องเชิดชูเกียรติคนดีที่ประพฤติตนที่เป็นแบบอย่างที่ดีด้านคุณธรรม	คัดเลือกคนดีศรีตรังปีละ 1 ครั้ง 3 กลุ่ม 1)เด็กเยาวชนในสถานศึกษา 2)บุคลากรทางการศึกษา 3)ประชาชนทั่วไป	5,000	-	-	คนดีที่ได้รับการเสนอชื่อจากหมู่บ้านต่างๆ อย่างน้อยหมู่บ้านละ 1 คน	เด็ก เยาวชนและประชาชนมีคุณธรรม จริยธรรม	-กองการศึกษาฯ -สนง.วัฒนธรรมจังหวัดตรัง -สนง.วัฒนธรรมอำเภอนาโยง
13	โครงการส่งเสริมศิลปะการแสดงมโนราห์ในตำบลละมอ	1.เพื่อสืบสานวัฒนธรรมท้องถิ่นให้คงอยู่อย่างยั่งยืน 2.เพื่อให้เยาวชนได้เรียนรู้และสืบสานวัฒนธรรมท้องถิ่นของตนเอง	สนับสนุนงบประมาณให้กับการส่งเสริมศิลปะการแสดงมโนราห์	50,000	-	-	จำนวนผู้เข้าร่วมโครงการ	วัฒนธรรมท้องถิ่นได้รับการสืบทอดให้คงอยู่คู่สังคมอย่างยั่งยืน	กองการศึกษาฯ

ที่	โครงการ/กิจกรรม	วัตถุประสงค์	เป้าหมาย (ผลผลิตของโครงการ)	งบประมาณและที่มา			ตัวชี้วัด (KPI)	ผลที่คาดว่าจะได้รับ	หน่วยงานที่รับผิดชอบ
				2560 (บาท)	2561 (บาท)	2562 (บาท)			
14	โครงการแข่งขันกีฬาสำหรับเด็กและเยาวชน	เพื่อให้เด็กและเยาวชนใช้เวลาว่างให้เกิดประโยชน์และสร้างความสามัคคี	จัดการแข่งขันกีฬาต่างๆ เช่น ละมอคัพฯลฯ	150,000	-	-	จำนวนผู้เข้าร่วมโครงการ	ผู้เข้าร่วมกิจกรรมมีความสัมพันธ์ที่ดี คนในชุมชนผ่านกิจกรรมการแข่งขันกีฬา	กองการศึกษาฯ
15	โครงการจัดกิจกรรมวันสำคัญทางพุทธศาสนา	1.เพื่อปลูกฝังคุณธรรม จริยธรรมให้กับเด็ก เยาวชนและประชาชน 2.เพื่อปลูกฝังให้เด็ก เยาวชนและประชาชนใกล้ชิดพระพุทธศาสนา	จัดกิจกรรมวันสำคัญทางศาสนาได้แก่ วันมาฆบูชา วันวิสาขบูชาวันเข้าพรรษาฯ	10,000	-	-	จำนวนผู้เข้าร่วมโครงการ	เด็ก เยาวชนและประชาชนมีคุณธรรม จริยธรรมและตระหนักถึงความสำคัญของวันสำคัญต่างๆทางพระพุทธศาสนา	กองการศึกษาฯ
16	โครงการสืบสานประเพณีและวัฒนธรรมท้องถิ่น	1.เพื่อสืบสานประเพณีท้องถิ่นให้คงอยู่คู่สังคมอย่างยั่งยืน 2.เพื่อสร้างจิตสำนึกและความภาคภูมิใจในประเพณีท้องถิ่นของคนในชุมชน	จัดกิจกรรมสืบสานประเพณี เช่น วันเด็ก วันสงกรานต์	200,000	-	-	จำนวนผู้เข้าร่วมโครงการ	ประเพณีท้องถิ่นได้รับการสืบทอดให้คงอยู่คู่สังคมอย่างยั่งยืน	กองการศึกษาฯ

ยุทธศาสตร์จังหวัดที่ 1 การสร้างฐานเศรษฐกิจของจังหวัด (ด้านการเกษตร อุตสาหกรรม และการท่องเที่ยว) ที่มั่งคั่งและมีเสถียรภาพ

ยุทธศาสตร์การพัฒนาของ อปท. ในเขตจังหวัดที่ 1.ยุทธศาสตร์การพัฒนาด้านโครงสร้างพื้นฐานควบคู่การท่องเที่ยวเชิงอนุรักษ์

6. ยุทธศาสตร์การพัฒนาด้านแหล่งน้ำ

6.1 แนวทางการพัฒนา ด้านแหล่งน้ำเพื่อการบริโภค /อุปโภคและเพื่อการเกษตร

ที่	โครงการ/กิจกรรม	วัตถุประสงค์	เป้าหมาย (ผลผลิตของโครงการ)	งบประมาณและที่มา			ตัวชี้วัด (KPI)	ผลที่คาดว่าจะได้รับ	หน่วยงานที่รับผิดชอบ
				2560 (บาท)	2561 (บาท)	2562 (บาท)			
1	ปรับปรุง/ซ่อมแซมระบบประปาหมู่บ้าน หมู่ที่ 1 - 10	เพื่อให้ประชาชนในตำบลมีน้ำใช้เพื่อการอุปโภค/บริโภคอย่างทั่วถึง	ปรับปรุง/ซ่อมแซมระบบประปาสนับสนุบงบประมาณ/วัสดุ	800,000	-	-	10 หมู่บ้าน	ประชาชนมีน้ำใช้อย่างเพียงพอและทั่วถึง	กองช่าง
2	ขุดเจาะบ่อน้ำตื้น หมู่ที่ 1 - 10	เพื่อแก้ไขปัญหาการขาดแคลนน้ำอุปโภค / บริโภค / การเกษตร	ขุดเจาะบ่อน้ำตื้น	200,000	-	-	10 หมู่บ้าน	ประชาชนมีน้ำใช้อย่างเพียงพอและทั่วถึง	กองช่าง
3	วางท่อเมนพร้อมปรับปรุงระบบประปา หมู่ที่ 1	เพื่อให้ประชาชนในตำบลมีน้ำใช้เพื่อการอุปโภค/บริโภคอย่างทั่วถึง	วางท่อเมนระบบประปา	200,000	-	-	1 แห่ง	ประชาชนมีน้ำใช้อย่างเพียงพอและทั่วถึง	กองช่าง
4	ขยายเขตประปาศูนย์พัฒนาเด็กเล็ก	เพื่อให้ศูนย์พัฒนาเด็กเล็กมีน้ำใช้อย่างเพียงพอ	จำนวน 2 ศูนย์	200,000	-	-	2 แห่ง	ศูนย์พัฒนาเด็กเล็กมีน้ำใช้อย่างเพียงพอและทั่วถึง	กองช่าง
5	เปลี่ยนหอถังพร้อมปรับปรุงระบบประปาหมู่บ้าน หมู่ที่ 2	เพื่อให้ประชาชนในตำบลมีน้ำใช้เพื่อการอุปโภค/บริโภคอย่างทั่วถึง	เปลี่ยนหอถังพร้อมปรับปรุงจำนวน 1 แห่ง	400,000	-	-	1 แห่ง	ประชาชนมีน้ำใช้อย่างเพียงพอและทั่วถึง	กองช่าง

ที่	โครงการ/กิจกรรม	วัตถุประสงค์	เป้าหมาย (ผลผลิตของโครงการ)	งบประมาณและที่มา			ตัวชี้วัด (KPI)	ผลที่คาดว่าจะได้รับ	หน่วยงานที่รับผิดชอบ
				2560 (บาท)	2561 (บาท)	2562 (บาท)			
6	ก่อสร้างฝายน้ำล้น คสล. บริเวณหน้าโรงเรียนบ้านคลองลำปริง	เพื่อการกักเก็บน้ำไว้ใช้ในฤดูแล้ง	ก่อสร้างฝายน้ำล้น คสล. จำนวน 1 แห่ง	300,000	-	-	1 แห่ง	ประชาชนมีน้ำใช้อย่างเพียงพอและทั่วถึง	กองช่าง
7	ขุดเจาะบ่อบาดาลพร้อมก่อสร้างประปาบริเวณสามแยกห้วยไทร	เพื่อแก้ไขปัญหาการขาดแคลนน้ำอุปโภค / บริโภค / การเกษตร	ขุดเจาะบ่อบาดาล จำนวน 1 แห่ง	800,000	-	-	1 แห่ง	ประชาชนมีน้ำใช้อย่างเพียงพอและทั่วถึง	กองช่าง
8	ก่อสร้างฝายน้ำล้นสายคลองลำงา หมู่ที่ 4	เพื่อการกักเก็บน้ำไว้ใช้ในฤดูแล้ง	ก่อสร้างฝายน้ำล้น กว้าง 1 ม. ยาว 15 ม.	300,000	-	-	1 แห่ง	ประชาชนมีน้ำใช้อย่างเพียงพอและทั่วถึง	กองช่าง
9	ก่อสร้างฝายคลองนางน้อย	เพื่อการกักเก็บน้ำไว้ใช้ในฤดูแล้ง	ก่อสร้างฝายน้ำล้น	300,000	-	-	1 แห่ง	ประชาชนมีน้ำใช้อย่างเพียงพอและทั่วถึง	กองช่าง
10	ก่อสร้างถังประปาขนาด 12 ลูกบาศก์เมตร พร้อมขยายเขตประปาหมู่บ้าน หมู่ที่ 5	เพื่อให้ประชาชนในตำบลมีน้ำใช้เพื่อการอุปโภค/บริโภคอย่างทั่วถึง	ก่อสร้างถังประปาพร้อมขยายเขตประปา	350,000	-	-	1 แห่ง	ประชาชนมีน้ำใช้อย่างเพียงพอและทั่วถึง	กองช่าง
11	ขุดเจาะบ่อบาดาล บริเวณหมู่ที่ 5	เพื่อแก้ไขปัญหาการขาดแคลนน้ำอุปโภค / บริโภค / การเกษตร	ขุดเจาะบ่อบาดาล จำนวน 1 แห่ง	200,000	-	-	1 แห่ง	ประชาชนมีน้ำใช้อย่างเพียงพอและทั่วถึง	กองช่าง
12	ก่อสร้างประปาผิวดินพร้อมขยายเขตประปาบ้านทุ่งกลิ้ง ม.5	เพื่อให้ประชาชนในตำบลมีน้ำใช้เพื่อการอุปโภค/บริโภคอย่างทั่วถึง	ก่อสร้างประปาผิวดินพร้อมขยายเขตประปา	700,000	-	-	1 แห่ง	ประชาชนมีน้ำใช้อย่างเพียงพอและทั่วถึง	กองช่าง

ที่	โครงการ/กิจกรรม	วัตถุประสงค์	เป้าหมาย (ผลผลิตของโครงการ)	งบประมาณและที่มา			ตัวชี้วัด (KPI)	ผลที่คาดว่าจะได้รับ	หน่วยงานที่รับผิดชอบ
				2560 (บาท)	2561 (บาท)	2562 (บาท)			
13	ก่อสร้างระบบประปาหมู่บ้านแบบถังแชมเปญ หมู่ที่ 6	เพื่อให้ประชาชนหมู่ที่ 6 ได้มีน้ำเพื่อการอุปโภคและบริโภคทั่วถึง	ก่อสร้างระบบประปาแบบถังแชมเปญ	850,000	-	-	1 แห่ง	ประชาชนมีน้ำใช้อย่างเพียงพอและทั่วถึง	กองช่าง
14	วางท่อเมนพร้อมปรับปรุงระบบประปาหมู่บ้าน หมู่ที่ 6	เพื่อให้ประชาชนหมู่ที่ 6 ได้มีน้ำเพื่อการอุปโภคและบริโภคทั่วถึง	ก่อสร้างระบบประปาแบบถังแชมเปญ	200,000	-	-	1 แห่ง	ประชาชนมีน้ำใช้อย่างเพียงพอและทั่วถึง	
15	วางท่อเมนพร้อมปรับปรุงระบบประปาหมู่บ้าน หมู่ที่ 7	เพื่อให้ประชาชนในตำบลมีน้ำใช้เพื่อการอุปโภค/บริโภคอย่างทั่วถึง	วางท่อเมนพร้อมปรับปรุงระบบประปาหมู่บ้าน	200,000	-	-	1 แห่ง	ประชาชนมีน้ำใช้อย่างเพียงพอและทั่วถึง	กองช่าง
16	ก่อสร้างฝายน้ำล้นห้วยแบกลาย หมู่ที่ 7	เพื่อให้ประชาชนในตำบลมีน้ำใช้เพื่อการอุปโภค/บริโภคอย่างทั่วถึง	ก่อสร้างฝายน้ำล้น จำนวน 1 แห่ง	450,000	-	-	1 แห่ง	ประชาชนมีน้ำใช้อย่างเพียงพอและทั่วถึง	
17	เคลื่อนย้ายถังประปาไสนกแอ่นไปไว้ที่บ้านเหมกน้อยพร้อมติดตั้งระบบประปา หมู่ที่ 8	เพื่อแก้ไขปัญหาการขาดแคลนน้ำอุปโภค / บริโภค / การเกษตร	เคลื่อนย้ายถังประปาพร้อมติดตั้งระบบประปาใหม่	400,000	-	-	1 แห่ง	ประชาชนมีน้ำใช้อย่างเพียงพอและทั่วถึง	กองช่าง
18	ก่อสร้างฝายน้ำล้น คสล. หมู่ที่ 8	เพื่อให้ประชาชนในตำบลมีน้ำใช้เพื่อการอุปโภค/บริโภคอย่างทั่วถึง	ก่อสร้างฝายน้ำล้น จำนวน 1 แห่ง	400,000	-	-	1 แห่ง	ประชาชนมีน้ำใช้อย่างเพียงพอและทั่วถึง	กองช่าง

ที่	โครงการ/กิจกรรม	วัตถุประสงค์	เป้าหมาย (ผลผลิตของโครงการ)	งบประมาณและที่มา			ตัวชี้วัด (KPI)	ผลที่คาดว่าจะได้รับ	หน่วยงานที่รับผิดชอบ
				2560 (บาท)	2561 (บาท)	2562 (บาท)			
19	ก่อสร้างโรงผลิตน้ำดื่มชุมชน หมู่ที่ 9	เพื่อให้ประชาชนมีน้ำเพื่อการบริโภคอย่างเพียงพอและทั่วถึง	ก่อสร้างโรงผลิตน้ำดื่มชุมชน 1 แห่ง	-	1,500,000	-	1 แห่ง	ประชาชนมีน้ำบริโภคอย่างเพียงพอและทั่วถึง	กองช่าง
20	ขุดเจาะบ่อบาดาลก่อสร้างระบบประปาหมู่บ้านนาหาร	เพื่อแก้ไขปัญหาการขาดแคลนน้ำอุปโภค / บริโภค / การเกษตร	ขุดเจาะบ่อบาดาลพร้อมก่อสร้างระบบประปาหมู่บ้าน จำนวน 1 แห่ง	600,000	-	-	1 แห่ง	ประชาชนมีน้ำใช้อย่างเพียงพอและทั่วถึง	กองช่าง
21	ก่อสร้างระบบประปาหมู่บ้านต้นปริง หมู่ที่ 10	เพื่อให้ประชาชนหมู่ที่ 10 ได้มีน้ำเพื่อการอุปโภคและบริโภคทั่วถึง	ก่อสร้างระบบประปาหมู่บ้าน จำนวน 1 แห่ง	800,000	-	-	1 แห่ง	ประชาชนมีน้ำใช้อย่างเพียงพอและทั่วถึง	กองช่าง
22	ปรับปรุงท่อเมนระบบประปาหมู่บ้าน หมู่ที่ 10	เพื่อให้ประชาชนในตำบลมีน้ำใช้เพื่อการอุปโภค/บริโภคอย่างทั่วถึง	วางท่อเมนพร้อมปรับปรุงระบบประปาหมู่บ้าน	100,000	-	-	1 แห่ง	ประชาชนมีน้ำใช้อย่างเพียงพอและทั่วถึง	กองช่าง
23	ก่อสร้างฝายชะลอน้ำ ม.1,3,4,8,9	เพื่อกักเก็บน้ำไว้ใช้ในฤดูแล้ง	ก่อสร้างฝายชะลอน้ำ	500,000	-	-	5 แห่ง	ประชาชนมีน้ำใช้อย่างเพียงพอและทั่วถึง	กองช่าง
*24	ก่อสร้างฝายน้ำล้นบริเวณหน้าศาลาเอนกประสงค์ หมู่ที่ 9	เพื่อกักเก็บน้ำไว้ใช้ในฤดูแล้ง	ก่อสร้างฝายน้ำล้น กว้าง 3 เมตร ยาว 10 เมตร	1,500,000	-	-	1 แห่ง	ประชาชนมีน้ำใช้อย่างเพียงพอและทั่วถึง	กองช่าง

ยุทธศาสตร์จังหวัดที่ 3. การบริหารจัดการฐานทรัพยากรให้ยั่งยืนและสร้างสิ่งแวดล้อมที่ดี

ยุทธศาสตร์การพัฒนาของ อปท. ในเขตจังหวัดที่ 4. ยุทธศาสตร์การพัฒนาด้านการอนุรักษ์พลังงานและการจัดการทรัพยากรธรรมชาติและสิ่งแวดล้อมที่ยั่งยืน

7.ยุทธศาสตร์การพัฒนาด้านทรัพยากรธรรมชาติและสิ่งแวดล้อม

7.1 แนวทางการพัฒนาการบำรุงรักษาสิ่งแวดล้อมและจัดการทรัพยากรธรรมชาติ เพื่อให้เกิดความน่าอยู่และมีความยั่งยืน

ที่	โครงการ/กิจกรรม	วัตถุประสงค์	เป้าหมาย (ผลผลิตของโครงการ)	งบประมาณและที่มา			ตัวชี้วัด (KPI)	ผลที่คาดว่าจะได้รับ	หน่วยงานที่รับผิดชอบ
				2560 (บาท)	2561 (บาท)	2562 (บาท)			
1	การรณรงค์ปลูกต้นไม้ หมู่ที่ 1 - 10	เพื่อให้ประชาชนมีการอนุรักษ์และรักษาทรัพยากรป่าไม้	รณรงค์การปลูกต้นไม้ จำนวน 10 หมู่บ้าน	20,000	-	-	10 หมู่บ้าน	ประชาชนมีการอนุรักษ์และและป้องกันการทำลายป่าไม้	สำนักปลัด
2	สนับสนุนตามโครงการพระราชดำริ หมู่ที่ 1 - 10	เพื่อให้ประชาชนมีการอนุรักษ์ทรัพยากรธรรมชาติและสวล.	ก่อสร้างฝายต้นน้ำขนาดเล็ก, ปลูกหญ้าแฝก	30,000	-	-	10 หมู่บ้าน	ประชาชนมีการอนุรักษ์และและป้องกันการทำลายป่าไม้	สำนักปลัด
3	สนับสนุนตามโครงการพระราชเสาวณีย์	เพื่อให้ประชาชนมีการอนุรักษ์ทรัพยากรธรรมชาติและสวล.	โครงการพระราชเสาวณีย์ จำนวน 10 หมู่บ้าน	30,000	-	-	10 หมู่บ้าน	ประชาชนมีการอนุรักษ์และและป้องกันการทำลายป่าไม้	สำนักปลัด
4	การปรับปรุงภูมิทัศน์ของตำบล/หมู่บ้าน	เพื่อให้ปรับปรุงสภาพภูมิทัศน์ภายในตำบลให้มีความสวยงาม	ปรับปรุงภูมิทัศน์ตำบลฯ จำนวน 10 หมู่บ้าน	200,000	-	-	10 หมู่บ้าน	สภาพภูมิทัศน์ภายในตำบลมีความสวยงาม	สำนักปลัด
5	โครงการรณรงค์การคัดแยกขยะ หมู่ที่ 1-10	เพื่อให้ประชาชนมีการอนุรักษ์ทรัพยากรธรรมชาติและสวล.	จัดรณรงค์ให้ประชาชนคัดแยกขยะ	100,000	-	-	10 หมู่บ้าน	ประชาชนมีการอนุรักษ์และและป้องกันการทำลายป่าไม้	สำนักปลัด
6	โครงการประกวดหมู่บ้านดีเด่นตำบลละมอ	เพื่อเป็นการกระตุ้นให้ประชาชนจัดสภาพแวดล้อมให้ถูกสุขลักษณะ	จัดกิจกรรมประกวดบ้านตามโครงการฯ	100,000	-	-	10 หมู่บ้าน	ประชาชนมีสุขอนามัยที่ดี	สำนักปลัด

ที่	โครงการ/กิจกรรม	วัตถุประสงค์	เป้าหมาย (ผลผลิตของโครงการ)	งบประมาณและที่มา			ตัวชี้วัด (KPI)	ผลที่คาดว่าจะได้รับ	หน่วยงานที่รับผิดชอบ
				2560 (บาท)	2561 (บาท)	2562 (บาท)			
7	โครงการจัดทำป้ายชื่อซอย ตำบลละมอ	เพื่อเป็นการกระตุ้นให้ประชาชนจัดสภาพแวดล้อมให้ถูกสุขลักษณะ	จัดทำป้ายชื่อซอย ตำบลละมอ	100,000	-	-	10 หมู่บ้าน	ประชาชนมีสุขอนามัยที่ดี	สำนักปลัด
8	การกำจัดขยะมูลฝอย/น้ำเสีย/สิ่งปฏิกูลและสิ่งแวดล้อม	เพื่อให้ประชาชนมีการอนุรักษ์ทรัพยากรธรรมชาติและสิ่งแวดล้อม	จัดซื้อรถเก็บขยะ ขนาด 6 ตัน 6 ล้อ จำนวน 1 คัน	-	2,500,000	-	1 คัน	ประชาชนมีการอนุรักษ์และและป้องกันการทำลายป่าไม้	สำนักปลัด
9	ส่งเสริมกิจกรรมกลุ่มราษฎรอาสาสมัครพิทักษ์ป่า หมู่ที่ 1-10	เพื่อให้ประชาชนมีการอนุรักษ์และรักษาทรัพยากรป่าไม้	จัดฝึกอบรมและจัดเวรยามสำรวจป่า ฯลฯ	50,000	-	-	10 หมู่บ้าน	ประชาชนมีการอนุรักษ์และและป้องกันการทำลายป่าไม้	สำนักปลัด
10	การฟื้นฟูทรัพยากรธรรมชาติและสิ่งแวดล้อม หมู่ที่ 1 - 10	เพื่อให้ประชาชนมีการอนุรักษ์และรักษาทรัพยากรป่าไม้	จัดฝึกอบรมและปลูกป่าทดแทน	30,000	-	-	10 หมู่บ้าน	ประชาชนมีการอนุรักษ์และและป้องกันการทำลายป่าไม้	สำนักปลัด
11	ก่อสร้างศาลากลางน้ำสระหนองขุด หมู่ที่ 5	เพื่อให้ประชาชนมีสถานที่สำหรับพักผ่อนหย่อนใจ	ก่อสร้างศาลาฯ จำนวน 1 หลัง	-	300,000	-	1 หลัง	มีสถานที่สำหรับพักผ่อน	กองช่าง
12	ส่งเสริมการท่องเที่ยวเชิงนิเวศน์ (บริเวณฝายชลประทานคลองนางน้อย) หมู่ที่ 10	เพื่อให้ประชาชนมีสถานที่สำหรับพักผ่อนหย่อนใจ	จัดกิจกรรมส่งเสริมการท่องเที่ยวเชิงอนุรักษ์	200,000	-	-	1 แห่ง	ประชาชนมีสถานที่ท่องเที่ยวเชิงอนุรักษ์ในพื้นที่	สำนักปลัด

ยุทธศาสตร์จังหวัดที่ 4. การเสริมสร้างความเป็นเลิศในการบริหารจัดการ

ยุทธศาสตร์การพัฒนาของ อปท.ในเขตจังหวัดตรังที่ 3 ยุทธศาสตร์การพัฒนาและส่งเสริมการมีส่วนร่วมของประชาชน

8.ยุทธศาสตร์การพัฒนาด้านการเมือง การบริหารและการปกครอง

8.1 แนวทางการพัฒนาความรู้ ความเข้าใจของประชาชนในการมีส่วนร่วมในกิจกรรมทางการเมือง การปกครองตามระบอบประชาธิปไตย การปรับปรุงประสิทธิภาพการบริหารงานของ อบต .

ที่	โครงการ/กิจกรรม	วัตถุประสงค์	เป้าหมาย (ผลผลิตของโครงการ)	งบประมาณและที่มา			ตัวชี้วัด (KPI)	ผลที่คาดว่าจะได้รับ	หน่วยงานที่รับผิดชอบ
				2560 (บาท)	2561 (บาท)	2562 (บาท)			
1	จัดเวทีประชาคมหมู่บ้านและประชาคมตำบล	เพื่อให้ประชาชน มีส่วนร่วมในกิจกรรมของหมู่บ้าน / ตำบล	จัดเวทีประชาคมตำบลฯ จำนวน 10 หมู่บ้าน	40,000	-	-	10 หมู่บ้าน	ครัวเรือนมีส่วนร่วมในกิจกรรมประชาคมหมู่บ้าน / ตำบล	สำนักปลัด
2	อบต.สัญจร/ตำบลสัญจร	เพื่อให้ประชาชนได้รับรู้ข้อมูลข่าวสารอย่างทั่วถึง	อบต.สัญจร / ตำบลสัญจร จำนวน 1 ครั้ง	50,000	-	-	1 ครั้ง	ครัวเรือนมีส่วนร่วมในกิจกรรมของหมู่บ้าน / ตำบล	สำนักปลัด
3	การเลือกตั้งสมาชิกสภาท้องถิ่นและผู้บริหารท้องถิ่น	เพื่อสนับสนุนการปกครองระบอบประชาธิปไตย	สนับสนุนการเลือกตั้งฯ จำนวน 10 หมู่บ้าน	500,000	-	-	10 หมู่บ้าน	การเลือกตั้งสมาชิกสภาท้องถิ่นมีประสิทธิภาพ	สำนักปลัด
4	การบริหารงานบุคคลท้องถิ่น	เพื่อให้การบริหารงานบุคคลมีประสิทธิภาพ	ค่าตอบแทน เงินเดือน ค่าจ้างสวัสดิการ อื่นๆ ฯลฯ	3,000,000	-	-	-	เพื่อให้การบริหารบุคคลที่เกี่ยวข้องมีประสิทธิภาพ	กองคลัง
5	จัดซื้อเครื่องคอมพิวเตอร์สำนักงานอบต.	เพื่อให้การบริหารงานมีประสิทธิภาพทันเหตุการณ์/ทันสมัยรวดเร็ว	จัดซื้อเครื่องคอมพิวเตอร์พร้อมเครื่องอุปกรณ์	200,000	-	-	4 เครื่อง	การบริหารงานมีประสิทธิภาพ	สำนักปลัด

			(ผลผลิตของโครงการ)	2560 (บาท)		2561 (บาท)	2562 (บาท)	(KPI)	ผลที่คาดว่าจะได้รับ	ที่รับผิดชอบ
6	จัดซื้อเครื่องมือ เครื่องใช้ ครุภัณฑ์ วัสดุสำนักงาน	เพื่อให้การบริหารงานมีประสิทธิภาพทันเหตุการณ์/ทันสมัย/รวดเร็ว	จัดซื้ออุปกรณ์สำนักงาน เครื่องใช้ ครุภัณฑ์ ฯลฯ	500,000		-	-	1 ชุด	การบริหารงานมีประสิทธิภาพทันเหตุการณ์	กองคลัง
7	ปรับปรุง/ซ่อมแซม/ตกแต่งภายในสำนักงาน อบต.	เพื่อให้การบริหารงานมีประสิทธิภาพ เรียบร้อย	ปรับปรุงซ่อมแซมหรือดัดแปลงต่อเติม ฯลฯ	100,000		-	-	1 ครั้ง/ปี	การบริหารงานมีประสิทธิภาพ	กองช่าง
8	โครงการเพิ่มประสิทธิภาพการจัดเก็บรายได้ของ อบต.	เพื่อสร้างแรงจูงใจให้กับผู้เสียภาษีทำให้ อบต. มีรายได้เพิ่มขึ้น	ค่าป้ายประชาสัมพันธ์, โปรแกรมในการจัดเก็บฯลฯ	50,000		-	-	1 ครั้ง/ปี	ประชาชนได้รับความสะดวกรวดเร็ว ปลอดภัย	กองคลัง
9	โครงการอุดหนุนหน่วยงาน/ราชการองค์กรเอกชน หรือกลุ่มองค์กรต่างๆ	เพื่ออุดหนุนการปฏิบัติงานหน่วยงานราชการ/องค์กรเอกชนหรือกลุ่ม/องค์กรต่างๆ ให้มีประสิทธิภาพ	อุดหนุนเงินงบประมาณให้แก่หน่วยงานราชการ, องค์กรเอกชน หรือกลุ่มองค์กรต่างๆ	500,000		-	-	1 ครั้ง/ปี	การบริหารงานมีประสิทธิภาพ	สำนักปลัด
10	โครงการศูนย์รวมข่าวการจัดซื้อจัดจ้างขององค์การบริหารส่วนตำบลระดับอำเภอ	เพื่อให้ศุนย์รวมข้อมูลข่าวสารการจัดซื้อหรือการจ้างขององค์การบริหารส่วนตำบลระดับอำเภอเป็นสถานที่กลางของหน่วยงาน	สนับสนุนงบประมาณให้ศูนย์รวมข่าวการจัดซื้อจัดจ้างขององค์การบริหารส่วนตำบลระดับอำเภอ	20,000		-	-	1 ครั้ง/ปี	การบริหารงานมีประสิทธิภาพ	สำนักปลัด

ที่	โครงการ	วัตถุประสงค์	เป้าหมาย (ผลผลิตของโครงการ)	งบประมาณและที่มา			ตัวชี้วัด (KPI)	ผลลัพธ์ที่คาดว่าจะได้รับ	หน่วยงานที่รับผิดชอบ
				2560 (บาท)	2561 (บาท)	2562 (บาท)			
11	ค่าวัสดุ/ครุภัณฑ์ งานบ้านงานครัว	เพื่อใช้ในการทำความสะอาดสำนักงานและการจัดกิจกรรมต่างๆของอบต.	-น้ำยาทำความสะอาด, ชุดกาแฟ,ไม้กวาด,ชุดเครื่องครัว ฯลฯ	50,000 (งบ อบต.)	-	-	2 ครั้ง/ปี	การบริหารงานมีประสิทธิภาพ	สำนักปลัด
12	โครงการติดตั้งป้ายประชาสัมพันธ์ภายในหมู่บ้าน	เพื่อประชาสัมพันธ์เผยแพร่ความรู้/กิจกรรมต่างๆของอบต.	บริเวณทางแยกหรือเส้นทางสำคัญภายในหมู่บ้าน	800,000	-	-	3-4 จุด	ประชาชนได้รับรู้ข้อมูลข่าวสารอย่างทั่วถึงและรวดเร็ว	สำนักปลัด
13	จัดซื้อตู้กระจกบานเลื่อน 2 ชั้น (ใส่ยา)	เพื่อใส่วัสดุและอุปกรณ์ทางการแพทย์	กระจกบานเลื่อน 2 ชั้น(ใส่ยา) จำนวน 1 ตู้	20,000	-	-	1 ตู้	การบริหารงานมีประสิทธิภาพ	สำนักปลัด

ยุทธศาสตร์จังหวัดที่ 3. การบริหารจัดการฐานทรัพยากรให้ยั่งยืนและสร้างสิ่งแวดล้อมที่ดี

ยุทธศาสตร์การพัฒนาของ อปท.ในเขตจังหวัดตรังที่ 4 ยุทธศาสตร์การพัฒนาด้านการอนุรักษ์พลังงานและการจัดการทรัพยกรธรรมชาติและสิ่งแวดล้อมที่ยั่งยืน

9.ยุทธศาสตร์การพัฒนาด้านส่งเสริมการประหยัดพลังงานและการใช้พลังงานทดแทนเพื่อชุมชน

9.1 แนวทางการพัฒนา ส่งเสริมการอนุรักษ์พลังงาน

ที่	โครงการ/กิจกรรม	วัตถุประสงค์	เป้าหมาย (ผลผลิตของโครงการ)	งบประมาณและที่มา			ตัวชี้วัด (KPI)	ผลที่คาดว่าจะได้รับ	หน่วยงานที่รับผิดชอบ
				2560 (บาท)	2561 (บาท)	2562 (บาท)			
1	โครงการการจัดการขยะครบวงจร	- เพื่อสร้างจิตสำนึกในการจัดการขยะในชุมชนและโรงเรียน - ชุมชน/โรงเรียนมีแนวทางการการจัดการขยะด้วยตัวเอง	- อบรมการจัดการขยะกับชุมชน/นักเรียนในโรงเรียน - สนับสนุนกิจกรรมการจัดการขยะของหมู่บ้าน	100,000	-	-	1 ครั้ง/ปี	- เกิดรูปแบบการจัดการขยะแบบครบวงจร - สามารถลดการใช้พลาสติกโฟมเพื่อช่วยลดภาวะโลกร้อน	สำนักปลัด
2	โครงการบ้านต้นแบบในการประหยัดพลังงาน	-เพื่อให้ครัวเรือนได้เรียนรู้และเข้าใจแนวทางในการประหยัดพลังงาน	- มีต้นแบบในการประหยัดพลังงาน - ลดการใช้พลังงาน ลดค่าใช้จ่ายด้านพลังงาน	50,000	-	-	1 ครั้ง/ปี	- กลุ่มผู้ปฏิบัติเรียนรู้และเข้าใจเรื่องแนวทางประหยัดพลังงานและสามารถขยายผลสู่กลุ่มอื่นๆในชุมชนต่อไป	สำนักปลัด
3	โครงการเยาวชนรู้รักษ์พลังงาน	- เพื่อให้เยาวชนมีจิตสำนึกในการอนุรักษ์พลังงานและมีกิจกรรมที่ต่อเนื่อง	- มีการรวมกลุ่มเยาวชนในตำบลมาเรียนรู้เรื่องพลังงานและมีกิจกรรมในการอนุรักษ์พลังงาน	50,000	-	-	1 ครั้ง/ปี	- เยาวชนมีจิตสำนึกรักษ์พลังงานและมีส่วนช่วยในการดำเนินกิจกรรมของชุมชน	สำนักปลัด

ยุทธศาสตร์จังหวัดที่ 3. การบริหารจัดการฐานทรัพยากรให้ยั่งยืนและสร้างสิ่งแวดล้อมที่ดี

ยุทธศาสตร์การพัฒนาของ อปท.ในเขตจังหวัดตรังที่ 4 ยุทธศาสตร์การพัฒนาด้านการอนุรักษ์พลังงานและการจัดการทรัพยกรธรรมชาติและสิ่งแวดล้อมที่ยั่งยืน

9.ยุทธศาสตร์การพัฒนาด้านส่งเสริมการประหยัดพลังงานและการใช้พลังงานทดแทนเพื่อชุมชน

9.2 แนวทางการพัฒนา ส่งเสริมการท่องเที่ยวเชิงอนุรักษ์เพื่อลดภาวะโลกร้อน

ที่	โครงการ/กิจกรรม	วัตถุประสงค์	เป้าหมาย (ผลผลิตของโครงการ)	งบประมาณและที่มา			ตัวชี้วัด (KPI)	ผลที่คาดว่าจะได้รับ	หน่วยงานที่รับผิดชอบ
				2560 (บาท)	2561 (บาท)	2562 (บาท)			
1	สนับสนุนการท่องเที่ยวเชิงอนุรักษ์เพื่อลดภาวะโลกร้อน	- เพื่อส่งเสริมให้เกิดการเรียนรู้ของชุมชนในเรื่องการประหยัดพลังงานและการค้นหาพลังงานทดแทน	- มีการจัดการรูปแบบการดูแลสิ่งแวดล้อมและการรณรงค์ประชาสัมพันธ์เรื่องการลดภาวะโลกร้อน	50,000	-	-	1 ครั้ง/ปี	- มีกิจกรรมที่ช่วยลดภาวะโลกร้อนอย่างต่อเนื่อง	สำนักปลัด

บัญชีประสานโครงการพัฒนาขององค์กรปกครองส่วนท้องถิ่น
โดย องค์การบริหารส่วนตำบลละมอ
ตามกรอบการประสาน/ยุทธศาสตร์ที่ 1 การพัฒนาด้านโครงสร้างพื้นฐานควบคู่การท่องเที่ยวเชิงอนุรักษ์
แนวทาง ก่อสร้างปรับปรุงบำรุงรักษา ถนน สะพาน ทางเท้าและท่าเทียบเรือ ขยายเขตและติดตั้งไฟฟ้าฯ

ลำดับ	โครงการ	งบประมาณ				หน่วยงานรับผิดชอบ
		ปี 2560	ปี 2561	ปี 2562	รวม	
1	โครงการก่อสร้างถนนลาดยางแอสฟัลติกคอนกรีตสายบ้านละมอ หมู่ที่ 1 ตำบลละมอ – สายบ้านช่อง หมู่ที่ 1 ตำบลช่อง ขนาดกว้าง 6.00 เมตร ยาว 2,500 เมตร หนา 0.05 ซ.ม. หรือพื้นที่ไม่น้อยกว่า 15,000 ตารางเมตร	8,700,000	-	-	8,700,000	อบจ.ตรัง
รวมทั้งสิ้นจำนวน 1 โครงการ		8,700,000	-	-	8,700,000	

บัญชีสรุปโครงการพัฒนา
แผนพัฒนาสามปี (พ.ศ.2560 -2562)
องค์การบริหารส่วนตำบลละมอ

ยุทธศาสตร์	ปี 2560		ปี 2561		ปี 2562		รวม 3 ปี	
	จำนวนโครงการ	งบประมาณ (บาท)	จำนวนโครงการ	งบประมาณ (บาท)	จำนวนโครงการ	งบประมาณ (บาท)	จำนวนโครงการ	งบประมาณ (บาท)
1) ยุทธศาสตร์การพัฒนาด้านโครงสร้างพื้นฐาน								
1.1 แนวทางการพัฒนา ก่อสร้าง บุกเบิกถนน ปรับปรุง ซ่อมแซม บำรุงและรักษา สะพาน ทางเท้า ท่อระบายน้ำ	30	40,469,320	99	109,456,900	-	-	129	149,926,220
1.2 แนวทางการพัฒนา ให้มีและการบำรุงการไฟฟ้าหรือแสงสว่าง	5	2,100,000	1	100,000	-	-	6	2,200,000
1.3 แนวทางการพัฒนา พัฒนาการระบายน้ำให้มีความคล่องตัว	2	225,000	16	3,100,000	-	-	18	3,325,000
1.4 แนวทางการพัฒนา สนับสนุนการรับรู้ข้อมูลข่าวสาร ระบบ การสื่อสารที่ทันสมัย	5	2,330,000	2	300,000	-	-	7	2,630,000
1.5 แนวทางการพัฒนา การแก้ไขปัญหาที่ดินทำกินให้แก่ราษฎร	3	400,000	-	-	-	-	3	400,000
รวม	**45**	**45,524,320**	**118**	**112,956,900**	**-**	**-**	**163**	**158,481,220**
2) ยุทธศาสตร์การพัฒนาด้านเศรษฐกิจ								
2.1 แนวทางการพัฒนา สนับสนุนและส่งเสริมการประกอบอาชีพ รายได้ การผลิต การจำหน่าย การรวมกลุ่มของเกษตรกร	4	600,000	1	100,000	-	-	5	700,000
รวม	**4**	**600,000**	**1**	**100,000**	**-**	**-**	**5**	**700,000**
3) ยุทธศาสตร์การพัฒนาด้านคนและสังคม								
3.1 แนวทางการพัฒนา การพัฒนาคุณภาพชีวิตของประชาชนและเสริมสร้างความเข้มแข็งของชุมชน	32	14,250,000	3	570,000	-	-	35	14,820,000
รวม	**32**	**14,250,000**	**3**	**570,000**	**-**	**-**	**35**	**14,820,000**

ยุทธศาสตร์	ปี 2560		ปี 2561		ปี 2562		รวม 3 ปี	
	จำนวนโครงการ	งบประมาณ (บาท)	จำนวนโครงการ	งบประมาณ (บาท)	จำนวนโครงการ	งบประมาณ (บาท)	จำนวนโครงการ	งบประมาณ (บาท)
4) ยุทธศาสตร์การพัฒนาด้านสาธารณสุข								
4.1 แนวทางการพัฒนา การส่งเสริมสุขภาพ อนามัยของประชาชน การควบคุมและระวังโรคติดต่อ ความสะอาด ขยะ มลพิษต่างๆ	12	895,000	2	30,000	3	120,000	17	1,045,000
รวม	**12**	**895,000**	**2**	**30,000**	**3**	**120,000**	**17**	**1,045,000**
5) ยุทธศาสตร์การพัฒนาด้านการศึกษา ศาสนาและวัฒนธรรม								
5.1 แนวทางการพัฒนา การส่งเสริมและสนับสนุนการศึกษาของเด็ก เยาวชน และประชาชนทั่วไป	27	10,090,000	-	-	-	-	27	10,090,000
5.2 แนวทางการพัฒนาส่งเสริมประเพณีอันดีงาม กิจกรรมทางศาสนา วัฒนธรรมและสนับสนุนภูมิปัญญาท้องถิ่น	16	1,575,000	-	-	-	-	16	1,575,000
	43	**11,665,000**	**-**	**-**	**-**	**-**	**43**	**11,665,000**
6) ยุทธศาสตร์การพัฒนาด้านแหล่งน้ำ								
6.1 แนวทางการพัฒนา การพัฒนาด้านแหล่งน้ำเพื่อการบริโภค/อุปโภค/และเพื่อการเกษตร	**23**	**10,750,000**	**1**	**1,500,000**	**-**	**-**	**24**	**12,250,000**
รวม	**23**	**10,750,000**	**1**	**1,500,000**	**-**	**-**	**24**	**12,250,000**

ยุทธศาสตร์	ปี 2560		ปี 2561		ปี 2562		รวม 3 ปี	
	จำนวนโครงการ	งบประมาณ (บาท)	จำนวนโครงการ	งบประมาณ (บาท)	จำนวนโครงการ	งบประมาณ (บาท)	จำนวนโครงการ	งบประมาณ (บาท)
7) ยุทธศาสตร์การพัฒนาด้านทรัพยากรธรรมชาติและสิ่งแวดล้อม								
7.1 แนวทางการพัฒนา การบำรุงรักษาสิ่งแวดล้อมและการจัดการทรัพยากรธรรมชาติ เพื่อให้เกิดความน่าอยู่และมีความยั่งยืน	10	760,000	2	2,800,000	-	-	12	3,560,000
รวม	**10**	**760,000**	**2**	**2,800,000**	**-**	**-**	**12**	**3,560,000**
8) ยุทธศาสตร์การพัฒนาด้านการเมือง การบริหารและการปกครอง								
8.1 แนวทางการพัฒนา การพัฒนาความรู้ ความเข้าใจของประชาชนในการมีส่วนร่วมในกิจกรรมทางการเมือง การปกครองตามระบอบประชาธิปไตย การปรับปรุงประสิทธิภาพการบริหารงานของ อบต.	13	5,830,000	-	-	-	-	13	5,830,000
รวม	**13**	**5,830,000**	**-**	**-**	**-**	**-**	**13**	**5,830,000**
9) ยุทธศาสตร์การพัฒนาด้านส่งเสริมการประหยัดพลังงาน และการใช้พลังงานทดแทนเพื่อชุมชน								
9.1 แนวทางการพัฒนา ส่งเสริมการอนุรักษ์พลังงาน	3	200,000	-	-	-	-	3	200,000
9.2 แนวทางการพัฒนา ส่งเสริมการท่องเที่ยวเชิงอนุรักษ์ เพื่อลดภาวะโลกร้อน	1	50,000	-	-	-	-	1	50,000
รวม	**4**	**250,000**	**-**	**-**	**-**	**-**	**4**	**250,000**
รวมทั้งสิ้น	**186**	**90,524,320**	**127**	**117,956,900**	**3**	**120,000**	**316**	**208,601,220**

ส่วนที่ ๔

แนวทางการติดตามประเมินผล

****

4.1 กรอบและแนวทางในการติดตามและประเมินผล

การติดตามและประเมินผลแผนพัฒนาองค์การบริหารส่วนตำบล เป็นขั้นตอนในการแสวงหาคำตอบว่า โครงการที่นำไปปฏิบัติบรรลุวัตถุประสงค์หรือไม อยู่ในระดับใด หรือเป็นการระดับความสำเร็จ ความล้มเหลวของโครงการ องค์การบริหารส่วนตำบลละมอ ไดกำหนดแนวทางในการติดตามและประเมินผลโครงการตาง ๆ ขององค์การบริหารส่วนตำบลละมอ ไว 3 แนวทาง คือ

1. กำหนดองค์กรรับผิดชอบในการติดตามและประเมินผล
2. การกำหนดแนวทาง วิธีการในการติดตามและประเมินผล
3. การกำหนดระยะเวลา / หวงเวลาในการติดตามและประเมินผล

องค์กรที่รับผิดชอบในการติดตามผลและประเมินผล

ระเบียบกระทรวงมหาดไทย ว่าด้วยการจัดทำแผนพัฒนาขององค์กรปกครองส่วนท้องถิ่น พ.ศ. 2548 หมวด 6 ข้อ 28 ให้ผู้บริหารท้องถิ่นแต่งตั้งคณะกรรมการติดตามและประเมินผลแผนพัฒนาท้องถิ่น ประกอบด้วย

(1) สมาชิกสภาท้องถิ่นที่สภาท้องถิ่นคัดเลือก จำนวน 3 คน
(2) ผู้แทนประชาคมที่ประชาคมท้องถิ่นคัดเลือก จำนวน 2 คน
(3) ผู้แทนหน่วยงานที่เกี่ยวข้องที่ผู้บริหารท้องถิ่นคัดเลือก จำนวน 2 คน
(4) หัวหน้าส่วนการบริหารที่คัดเลือกกันเอง จำนวน 2 คน
(5) ผู้ทรงคุณวุฒิที่ผู้บริหารท้องถิ่นคัดเลือก จำนวน 2 คน

โดยให้วาระอยู่ในตำแหน่งคราวละ 2 ปี และอาจได้รับการคัดเลือกอีกได้

องค์การบริหารส่วนตำบลละมอ ได้แต่งตั้งคณะกรรมการติดตามและประเมินผลแผนพัฒนาองค์การบริหารส่วนตำบลละมอ ประกอบด้วย

1. นายวีระพันธุ์ พุทธรักษ์ ประธานกรรมการ
2. นายประหยัด ชูจินดา กรรมการ
3. นางบุญนัด บริโท กรรมการ
4. นายสุโชติ ชูยัง กรรมการ
5. นายประคอง ชูบัว กรรมการ
6. นายปรีชา ตังฆะมะโน กรรมการ
7. ผู้อำนวยการโรงเรียนบ้านหนองยวน กรรมการ
8. ผู้อำนวยการกองคลัง อบต.ละมอ กรรมการ
9. นายหนูเอื้อน เชยชื่นจิตร กรรมการ
10. นายพร้อย รอดถนน กรรมการ
11. หัวหน้าส่วนการศึกษาฯ อบต.ละมอ กรรมการและเลขานุการ

มีอำนาจหน้าที่ดังนี้

- ✪ กำหนดแนวทาง วิธีการในการติดตามประเมินผลแผนพัฒนา
- ✪ ดำเนินติดตามและประเมินผลแผนพัฒนา
- ✪ รายงานผลและเสนอความเห็นซึ่งได้จากการติดตามและประเมินผลแผนพัฒนาต่อสภาท้องถิ่น ผู้บริหารท้องถิ่น คณะกรรมการพัฒนาท้องถิ่นและประกาศผลการติดตามและประเมินผลแผนพัฒนาให้ประชาชนในท้องถิ่นทราบโดยทั่วกัน อย่างน้อยปีละหนึ่งครั้งภายในเดือนธันวาคมของทุกปี ทั้งนี้ให้ติดประกาศโดยเปิดเผยไม่น้อยกว่าสามสิบวัน
- ✪ แต่งตั้งคณะอนุกรรมการหรือคณะงานเพื่อช่วยปฏิบัติงานตามที่เห็นสมควร

4.2 กำหนดแนวทาง วิธีการติดตามประเมินผล

องค์ประกอบของระบบการติดตามและประเมินผล

ระบบของการติดตามและประเมินผลแผนการพัฒนาท้องถิ่น ประกอบด้วยองค์ประกอบ 3 ส่วนหลัก คือ

1. <u>ส่วนของปัจจัยนำเข้า (Input)</u> คือ ปัจจัยที่องค์กรปกครองส่วนท้องถิ่นจะต้อง “ มี ” เพื่อนำเข้าสู่ระบบติดตามและประเมินผลแผนพัฒนาองค์กรปกครองส่วนท้องถิ่น ได้แก่ แผนยุทธศาสตร์ แผนพัฒนาสามปี ผู้ประเมิน ผู้ถูกประเมิน และเครื่องมือในการประเมิน ฯลฯ ซึ่งแผนยุทธศาสตร์ (พ.ศ. 2558 – 2562) ขององค์การบริหารส่วนตำบลละมอ ซึ่งเป็นหน่วยติดตามและประเมินผล (M&E Unit) เพื่อเป็นการรวบรวมฐานข้อมูลขององค์การบริหารส่วนตำบลละมอ โดยบทบาท ของ M&E UNIT ต่อปัจจัยนำเข้า คือ การเป็นผู้วิเคราะห์แผนยุทธศาสตร์ ซึ่งเป็นเครื่องมือที่ใช้ในการประเมินแผนยุทธศาสตร์ขององค์กรปกครองส่วนท้องถิ่นโดยตนเอง ได้แก่ แบบรายงานที่ 1 แบบช่วยกำกับการจัดทำแผนยุทธศาสตร์ขององค์กรปกครองส่วนท้องถิ่น เป็นการทบทวนว่าการจัดทำแผนได้ใช้กระบวนการครบทุกขั้นตอนหรือไม่ อย่างไร

2. <u>ส่วนของกระบวนการติดตาม (Process)</u> คือ ช่วงของการดำเนินงานตามแผนยุทธศาสตร์ของท้องถิ่น ซึ่งกำหนดการติดตามรายไตรมาส คือ ไตรมาส ที่ 1 (ตุลาคม- ธันวาคม) ไตรมาสที่ 2 (มกราคม-มีนาคม) ไตรมาสที่ 3 (เมษายน - มิถุนายน) และไตรมาสที่ 4 (กรกฎาคม - กันยายน) ในแต่ละปี โดยการติดตามดังกล่าว เป็นการติดตามผลขั้นกลาง (IR หรือ Intermediate Result) ของแผนยุทธศาสตร์ ว่าเป็นไปตามแผนยุทธศาสตร์ของท้องถิ่นที่กำหนดไว้หรือไม่ ในรูปแบบของการรายงานเข้าสู่ส่วนกลาง ซึ่งการติดตามในขั้นตอนนี้เป็นช่วงที่ทำให้ทราบว่า แผนยุทธศาสตร์ที่กำหนดไว้ดีหรือไม่ สามารถวัดได้จริงหรือเปล่า นอกจากนี้ การติดตามในทุกช่วงของแผนยังสามารถเป็น “สัญญาณภัยล่วงหน้า” ว่าแผนยุทธศาสตร์ที่ได้กำหนดไว้สามารถไปตามเป้าหมายที่ตั้งไว้ได้หรือไม่เพื่อให้บุคลากรที่เกี่ยวข้องสามารถระดมความคิดในการปรับเปลี่ยนวิธีการดำเนินงานที่จะสามารถนำไปสู่การบรรลุแผนที่กำหนดไว้ได้ ซึ่งการรวบรวมข้อมูลในรูปแบบรายงาน สู่ M&E Unit หรือองค์การบริหารส่วนตำบลละมอ เครื่องมือที่ใช้ในการติดตามผลการดำเนินงาน ได้แก่ แบบรายงานที่ 2 แบบติดตามผลการดำเนินงานขององค์กรปกครองส่วนท้องถิ่น ซึ่งประกอบไปด้วย การติดตามการดำเนินงานของโครงการ และการเปลี่ยนแปลงโครงการ การติดตามการใช้จ่ายงบประมาณ การติดตามโครงการที่ได้รับเงินอุดหนุนเฉพาะกิจ ตลอดจนปัญหาและอุปสรรคในการดำเนินงาน

3. <u>ส่วนของการประเมินผลลัพธ์ (Output,Goal)</u> เป็นการติดตามผลช่วงสุดท้ายหรือเรียกว่า “การประเมินแผนยุทธศาสตร์” ซึ่งจะแสดงให้เห็นว่าเมื่อสิ้นสุดการดำเนินงานของแผนยุทธศาสตร์ที่

ผ่านมาในแต่ละปี ผลที่เกิดขึ้นเป็นไปตามเป้าหมายที่ได้กำหนดไว้หรือไม่ โดยเครื่องมือที่ใช้ในการประเมินผลลัพธ์ ได้แก่ แบบรายงานแบบที่ 3/1 แบบประเมินผลการดำเนินงานตามแผนยุทธศาสตร์ โดยมีเนื้อหาที่สำคัญในการประเมินได้แก่ ความพึงพอใจของผู้ที่เกี่ยวข้อง ต่อผลการดำเนินงานขององค์กรปกครองส่วนท้องถิ่นในภาพรวม (ผลจากแบบรายงานแบบที่ 3/2) ความพึงพอใจของผู้เกี่ยวข้องต่อการดำเนินงานในแต่ละยุทธศาสตร์ และการเปลี่ยนแปลงของชุมชนตามตัวชี้วัดที่เลือก (ผลจากแบบรายงานแบบที 3/3)

ดังนั้น คณะกรรมการติดตามและประเมินแผนพัฒนาขององค์การบริหารส่วนตำบลละมอ ได้กำหนดแนวทาง วิธีการในการติดตามและประเมินผล ดังนี้

- **การติดตามผล**

องค์การบริหารส่วนตำบลละมอ กำหนดวิธีการติดตามและประเมินผล

- ใช้แบบรายงานที่ 1 แบบช่วยกำกับการจัดทำแผนยุทธศาสตร์ขององค์กรปกครองส่วนท้องถิ่น เพื่อเป็นการรวบรวมฐานข้อมูลขององค์การบริหารส่วนตำบลละมอ เป็นการทบทวนว่าการจัดทำแผนได้ใช้กระบวนการครบทุกขั้นตอนหรือไม่ อย่างไร

- ใช้แบบรายงานที่ 2 แบบติดตามผลการดำเนินงานขององค์กรปกครองส่วนท้องถิ่น

ซึ่งประกอบไปด้วยการติดตามการดำเนินงานของโครงการ และการเปลี่ยนแปลงโครงการ การติดตามการใช้จ่ายงบประมาณ การติดตามโครงการที่ได้รับเงินอุดหนุนเฉพาะกิจ ตลอดจนปัญหาและอุปสรรคในการดำเนินงาน

- ใช้แบบที่ 3/1 แบบประเมินผลการดำเนินงานตามแผนยุทธศาสตร์

โดยมีเนื้อหาที่สำคัญในการประเมิน ได้แก่ ความพึงพอใจของผู้ที่เกี่ยวข้อง ต่อผลการดำเนินงานขององค์กรปกครองส่วนท้องถิ่นในภาพรวม (ผลจากแบบรายงานแบบที่ 3/2 แบบประเมินความพึงพอใจต่อผลการดำเนินงานขององค์กรปกครองส่วนท้องถิ่นในภาพรวม) ความพึงพอใจของผู้เกี่ยวข้องต่อการดำเนินงานในแต่ละยุทธศาสตร์ และการเปลี่ยนแปลงของชุมชนตามตัวชี้วัดที่เลือก (ผลจากแบบรายงานแบบที 3/3 แบบประเมินความพึงพอใจต่อผลการดำเนินงานขององค์กรปกครองส่วนท้องถิ่นในแต่ละยุทธศาสตร์) ทั้งนี้จะสำรวจจากประชากรกลุ่มตัวอย่าง จำนวน 100 คน

- ใช้วิธีการประเมินผลตามระบบสารสนเทศเพื่อการติดตามและประเมินผลการใช้จ่ายงบประมาณขององค์กรปกครองส่วนท้องถิ่น (e – plan)

เป็นการบันทึกข้อมูลสู่ระบบอินเตอร์เน็ตของกรมส่งเสริมการปกครองท้องถิ่น เพื่อติดตามการดำเนินงานตามแผนพัฒนาสามปีขององค์กรปกครองส่วนท้องถิ่น ซึ่งเปรียบเทียบจำนวนกิจกรรม/โครงการจากแผนพัฒนาสามปีที่ได้รับการอนุมัติงบประมาณในข้อบัญญัติงบประมาณ รายละเอียดโครงการในข้อบัญญัติงบประมาณ การใช้จ่ายงบประมาณ รายละเอียดโครงการในข้อบัญญัติงบประมาณที่มีการก่อหนี้ผูกพัน/ลงนามในสัญญา การเบิกจ่ายงบประมาณ เพื่อรายงานผลการดำเนินงานในรอบปีงบประมาณนั้น ๆ

- **การประเมินผล**

เป็นขั้นตอนในการหาคำตอบและตรวจสอบผลที่เกิดขึ้นจากการนำโครงการไปปฏิบัติและดำเนินโครงการเสร็จแล้วว่ามีประสิทธิผลอยู่ ในระดับใด เป็นการวัดความสำเร็จและล้มเหลวของโครงการ มีแนวทางและวิธีการดังนี้

ตาราง แสดงประเด็นการประเมินผลแผนพัฒนาองค์การบริหารส่วนตำบลละมอ

ประเด็นการประเมินผล	ตัวชี้วัด (KPI)	เป้าหมาย	วิธีการประเมินผล
1. การนำแผนไปสู่การปฏิบัติ	รอยละของจำนวนแผนงาน/โครงการที่นำไปสู่การปฏิบัติจริง	รอยละ 50	ตรวจสอบจากขอบัญญัติงบประมาณรายจายประจำปและขอบัญญัติงบประมาณรายจายเพิ่มเติม
2. ความพึงพอใจของประชาชน	1.1 รอยละของผูตอบแบบสอบถามที่พึงพอใจจากกลุ่มตัวอย่าง ตามจำนวนที่คณะกรรมการติดตามและประเมินผลแผนพัฒนาท้องถิ่นกำหนด 1.2 หรือคะแนนเต็ม 10 คะแนน (ตามแบบสอบถามความคิดเห็นของประชาชน)	รอยละ 80 หรือได้คะแนนเฉลี่ยโดยรวม 8 คะแนนจากคะแนนเต็ม 10 คะแนน	1. สำรวจแบบสอบถามความคิดเห็นของประชาชนโดยใช้แบบ - แบบที่ 3/2 แบบประเมินความพึงพอใจต่อผลการดำเนินงานขององค์กรปกครองส่วนท้องถิ่นในภาพรวม - แบบที่ 3/3 แบบประเมินความพึงพอใจต่อผลการดำเนินงานขององค์กรปกครองส่วนท้องถิ่นในแต่ละยุทธศาสตร์

- **การกำหนดระยะเวลา หวงเวลาในการติดตามและประเมินผล**

คณะกรรมการติดตามและประเมินผลแผนพัฒนาองค์การบริหารส่วนตำบล กำหนดห้วงเวลาในการติดตามและประเมินผลโครงการเป็นรายไตรมาส คือ ไตรมาส ที่ 1 (ตุลาคม- ธันวาคม) ไตรมาสที่ 2 (มกราคม-มีนาคม) ไตรมาสที่ 3 (เมษายน - มิถุนายน) และไตรมาสที่ 4 (กรกฎาคม - กันยายน) และประเมินผลโครงการในภาพรวมอย่างน้อยปีละ 1 ครั้ง แล้วรายงานผลและเสนอความเห็นซึ่งได้จากการติดตามและประเมินผลต่อผู้บริหารท้องถิ่น เพื่อให้ผู้บริหารท้องถิ่นเสนอต่อสภาท้องถิ่น คณะกรรมการพัฒนาท้องถิ่น และประกาศผลการติดตามและประเมินผลแผนพัฒนาให้ประชาชนในท้องถิ่นทราบโดยทั่วกัน อย่างน้อยปีละ 1 ครั้ง ภายในเดือนธันวาคมของทุกปี